EDIZIONE DEL LUNEDI' — NUOVA — EDIZIONE DEL LUNEDI'

TORINO
Anno X Num. 73
Via Roma - Gall. de *La Stampa*
Telefoni: dal 40-943 al 40-949

STAMPA SERA

LUNEDI' MARTEDI'
26 - 27 Marzo 1956
L. 35 (sped. in abb. postale)

INSERZIONI: S.P.I., via S. Teresa 7, tel. 42-099, 43-990, 23-661. - Prezzi per mm. di alt. in una col.: Annunci commerc. L. 200 - Amm. finanz. e legali L. 800 - Necrol. L. 300 (partecipaz. L. 800 la linea) - Echi cronaca e spett. L. 400 la linea - Pubbl. avvisi vedi rubrichs - Edizioni del lunedì: numero 50%. Pagamento anticipato. - Il giornale si riserva il diritto di rifiutare qualsiasi inserzione. — ABBONAMENTI (conto corrente postale n. 2/1560): Italia: anno L. 6360, semestre L. 3360, trimestre L. 1700 - Estero: anno L. 10.000, semestre L. 5300, trimestre L. 2700. — Copia arretrata: prezzo doppio.

IL MITO DI STALIN

Interrogativi dopo il crollo

Roma, lunedì mattina.

Che cosa cambierà, in Italia e nel mondo, per effetto del «nuovo corso» del comunismo internazionale? Le ripercussioni del Congresso di Mosca si sono andate facendo negli ultimi giorni sempre più profonde, e tutto lascia ritenere che siano ancora ben lontane dall'esaurimento. L'interrogativo domineràper un pezzo la scena politica.

La maggior parte degli osservatori e dei politici democratici ha avuto, agli inizi, un momento di diffidenza. Ha provato una certa difficoltà ad accettare la realtà di quella che ieri, a Siena, il vicesegretario democristiano ha definito «la più incredibile svolta nella storia del movimento comunista sovietico; la più drammatica perplessità dei partiti comunisti del mondo e particolarmente del nostro Paese».

E' un momento ormai superato. Ormai nessuna persona di buon senso è disposta a sottovalutare la portata della svolta. La situazione potrà cambiare in meglio o in peggio, ma è certo che essa ha aperto un nuovo capitolo nella vicenda delle relazioni internazionali e nella politica dei Paesi come il nostro, che hanno il triste privilegio di avere partiti comunisti numerosi e bellamente organizzati. Si pongono per tutti nuove opportunità e nuovo prospettivo, problemi di aggiornamento e di adeguamento a questa nuova realtà in sviluppo. I principi, è ovvio, rimangono, e mai come in questo momento essi si sono dimostrati più veri. Ma la «tattica» e la «strategia», necessariamente, devono adeguarsi alla circostanza, se non si vuole essere sopravvanzati dagli avvenimenti.

Sul piano internazionale, tutto sembra subordinato ai risultati della prossima visita di Bulganin e Krusciov a Londra. La preparazione di questa visita dura da molto tempo; lo stesso Malenkov ne ha messo a punto gli ultimi particolari, recandosi personalmente nella capitale britannica. Sarebbe ingenuo pensare che il momento dell'annuncio della demolizione dello stalinismo sia stato calcolato proprio in funzione di tale visita. Ma certamente, anch'essa ha avuto il suo peso nella decisione.

I sovietici su cui attendono grandi cose. I comunisti occidentali trattengono il fiato, nell'attesa, convinti che da essa potranno ricavare qualche luce sugli intendimenti del Cremlino, che rimangono ancora, anche per loro, estremamente oscuri.

Anche per i democratici essa costituirà un banco di prova, la prima occasione per vedere sino a che punto la politica estera dell'Unione Sovietica intende avvicinarsi effettivamente alla soggezione dei rapporti internazionali sul piano di quella convivenza civile che, a parole, è auspicata da tutti i contendenti.

Per ciò che riguarda più particolarmente il nostro Paese, si può dire che il «nuovo corso» sovietico ha dato un violento colpo di timone alla tradizionale navigazione dei vari partiti politici. O, per lo meno, ha affrettato quel processo di revisione che era già in corso dall'epoca delle ultime elezioni politiche. Si è già cominciato a parlare di una prospettiva, sia pure lontana, di «unità organica» tra P.S.I. e P.C.I., si è riproposta con vigore la esigenza di una unificazione socialista, sotto il segno della libertà e della democrazia. Gli stessi democristiani hanno fatto sapere sabato per bocca di Fanfani, che interpretano gli ultimi avvenimenti come una spinta a procedere con ancora maggiore energia nella situazione di quella «giustizia sociale» che è scritta sulla loro bandiera; lungo quell'indirizzo di cui il governo Segni ha mostrato di voler essere il più convinto interprete.

Il periodo elettorale renderà più lenti gli sviluppi di questi temi, il complicherà e li contaminerà con altri elementi, darà, in una parola, un tono più propagandistico che politico alle discussioni della nostra vita pubblica. La discussione sul passato, ad esempio, finirà per prendere il sopravvento e lasciare in sottofondo l'esame e la preparazione all'avvenire. E' fatale, e tutto sommato giusto, che così sia. Ma sarebbe un errore pensare che tutto si esaurirà in una polemica elettorale. Le elezioni passano, le situazioni politiche restano. Prepariamoci sin d'ora a considerare la svolta del comunismo internazionale, e lo choc che essa ha provocato nei partiti della sinistra italiana, come qualcosa che andrà assai oltre il traguardo fissato dalla elezione di un certo numero di Consigli comunali.

Enzo Forcella

Fra Nenni e Togliatti

La svolta nei rapporti tra i due partiti - Convocata per giovedì la direzione del p.c.i. - La crisi del comunismo mondiale nei discorsi di Rumor e Gedda

Roma, lunedì mattina.

Quale sarà la risposta che Togliatti darà a Nenni per i quesiti che gli ha posto? Accetterà la discussione ampia e approfondita che i socialisti chiedono? La decisione va meditata a perciò Togliatti la prenderà dopo un esame attento, in omaggio anche alle nuove regole del gioco democratico alle quali le Botteghe Oscure intendono, almeno in apparenza, attenersi. I comunisti si rendono conto che i loro rapporti con i compagni socialisti possono essere ad una svolta e perciò non saranno essi che affretteranno i tempi per un chiarimento. In verità è apparso un poco anacronistico l'affermazione di Togliatti quando ha detto che «non poteva sorgere e non è sorto in nessun modo un problema interno del P.C.I.». Non solo vi è un grosso problema interno, ma esso si allarga ai rapporti con i socialisti e quelli con gli altri partiti del centro sinistra, anche essi perplessi di fronte al «nuovo corso».

I deputati comunisti che rientrano oggi a Roma per la ripresa dei lavori parlamentari, porteranno alle Botteghe Oscure i primi echi del disagio della base, ma più ampi e approfonditi i rapporti sono stati chiesti agli ispettori regionali che saranno convocati a Roma nella settimana. La riunione del partito è convocata per giovedì, mentre i senatori comunisti terranno la loro annunciata riunione mercoledì. Si potrà in questa due riunioni avere una prima impressione delle reazioni della base e porre i presupposti per il dialogo con i socialisti. Ma la risposta a Nenni verrà con tutta probabilità soltanto dal consiglio nazionale, che si riunirà nella settimana «in Albis».

Non si sa ancora se Togliatti interverrà alla riunione dei senatori. E' probabile che, come già a Montecitorio con Pajetta, egli intenda mantenersi avanti Scoccimarro e Terracini. L'interesse maggiore si accentra sull'ex-presidente della Costituente, che fu l'unico a denunziare i metodi di Stalin e perciò si ebbe gli anatemi dei maggiorenti del p.c.i. Per rientrare nei ranghi, allora Terracini dovette andare a Canossa, e molti dicono che non se ne è scordato. Ma è difficile che egli faccia una mossa sbagliata o, comunque, che voglia profittare subito della sua posizione. Sembra che Togliatti voglia affidargli incarichi di un certo rilievo (si parla, ad esempio, della direzione della campagna per le elezioni amministrative; ma si tratta di un incarico burrascoso, dato il momento, e certamente Terracini ne valuterà tutti gli aspetti).

In campo democratico si continuano a seguire con particolare attenzione le ripercussioni che il «nuovo corso» sta avendo in casa comunista. L'on. Rumor, più ancora di quanto abbia fatto l'altro giorno Fanfani, ha mostrato di volerne trarre con estrema realismo tutte le possibili conseguenze. «Oggi il comunismo mondiale — ha detto Rumor — violando con furore iconoclasta il mausoleo della Piazza Rossa, espone all'universale esecrazione il morto Stalin, rinnegando intorno a lui fantasmi di sterminio e lanciandogli addosso di iniquità, di slealtà, di tradimento, di inettitudine, di rupe catapultano vanagloriosa. Il destalinismo ideologico, ha messo in crisi la fede mitologica del proletariato ingannato per lunghi anni; ha distrutto la mastodontica impalcatura realizzata per legittimare il delitto, la strage, il liberticidio, la violenza, l'aggressione; ha cancellato la teorica staliniatica su cui giuravano con sicurezza fanatica i capi comunisti dell'Unione Sovietica e dei mondo intero».

Per Rumor, Togliatti dà ora «uno spettacolo miserando» condannando errori che aveva non lieve impatto sui fatti. Ma non è questo il problema che interessa di più i democristiani. Essi si chiedono che cosa sta avvenendo nell'animo dei contadini e degli operai comunisti: «Pensiamo che essi si domanderanno se i loro capi sono degni di fiducia, se sono dei servi tenuti all'oscuro di tutto, o degli scettici spregiudicati».

La condanna della posizione di Nenni è ancor più dura. «Oggi i socialisti — ha detto Rumor — cercano invano di sottrarsi alle loro responsabilità nella creazione del mito di Stalin, nella educazione del proletariato italiano; oggi Nenni non mira in alcun modo la capacità di distinguere sostanzialmente la propria natura politica da quella dei comunisti». La via italiana del socialismo è, per Rumor, un inganno: «In che consiste — si domanda — frase più sia se non, ancora una volta, nell'accettazione supina delle direttive del partito comunista sovietico, dell'anatema antistalinista di Krusciov, così come avevano accettato supinamente l'anatema antitrotskista e antititoista di Stalin?».

Anche Gedda, con altrettanta virulenza, ha parlato il suo attacco: «Il processo a Stalin rappresenta un processo al comunismo come dottrina, costume sociale e prassi politica». Il gesto di Krusciov è lo stesso «gesto di Pilato che si lava le mani per dimostrare la sua innocenza mentre i suoi soldati crocifiggono il Cristo». Gedda ha fiducia che il senso del ridicolo che indubbiamente provocano da questi improvvisi voltafaccia, non possa ulteriormente essere sopportato da uomini coscienti: «Non si può d'improvviso cancellare, anche nelle prossi comunista, la memoria e l'intelligenza».

Pellecchia

Per una breve vacanza

Adenauer si trasferisce nella zona del Lago Maggiore

Lugano, lunedì mattina.

Nel pomeriggio di ieri s'è sparsa la voce che il Cancelliere Adenauer, il quale era giunto la sera di venerdì a Porza, paese situato nella piaga luganese, aveva lasciato questa località dirigendosi verso la regione del Lago Maggiore. La notizia ha avuto una conferma. L'uomo di Stato tedesco, accompagnato dalla figlia e dalle personalità del seguito, si è recato al Monte Verità, una collina che sorge nei pressi di Ascona, e ha fissato il suo quartiere nell'albergo colà esistente.

Non si conoscono le cause del repentino mutamento di residenza, che ha destato qualche sorpresa. A Lugano si ricorda che la scelta di Porza e della villa Rezzonico era stata fatta dai collaboratori del dottor Adenauer e l'impegno assunto col proprietario dello stabile era stato mantenuto anche dopo le pubblicazioni di giornali tedeschi e svizzeri, nelle quali si era riesumato il passato politico dell'ing. Nino Rezzonico, il quale una ventina d'anni or sono assurse a notorietà come capo d'un movimento fascista nel Canton Ticino.

LA SCALATA INVERNALE SI E' CONCLUSA IN TRAGEDIA

Sotto la vetta del Cervino penzolano i corpi dei due rocciatori

L'uno (quello di Cazzaniga) oscilla nel vuoto; l'altro (quello di Maggioni) è sospeso alla corda contro la parete - L'avvistamento dalla capanna Solvay: i due alpinisti sono precipitati durante la discesa, ad una altitudine approssimativa di 4200 metri L'eroica estenuante fatica delle cordate di guide e di amici per tentare il soccorso - Vano ogni sforzo per ricuperare le vittime: la tempesta si è di nuovo scatenata sulle pendici della montagna - Il ritorno delle pattuglie fra la continua caduta delle valanghe

Gli alpinisti May e Fornelli intervistati al loro ritorno alla base. (foto Moisio)

DAL NOSTRO INVIATO

BREUIL, lunedì mattina.

L'ultimo filo di speranza di trovare vivi gli alpinisti Gaetano Maggioni e Alessandro Cazzaniga è stato troncato ieri mattina, alle 11, da un breve messaggio radio. Eravamo alla Testa di Fürggen quando l'apparecchio piazzato dagli alpini ha cominciato a ricevere. Le stesse parole giungevano dal rifugio svizzero dell'Hörnli e dicevano: «Mediante lunghe osservazioni con binocoli abbiamo scoperto i cadaveri di due alpinisti sospesi a una doppia corda; immediatamente sotto la Testa del Cervino; lungo la cresta dell'Hörnli. Impossibile raggiungerli. La prima cordata è ora alla capanna Solvay; non sappiamo se hanno visto anche loro Maggioni e Cazzaniga. Interrompiamo la trasmissione; la ritrasmetteremo alle 19».

Il brusio dell'apparecchio radio è cessato, il sergente Mottet ha deposto la cuffia, ha chiuso il vetro sul rifugio della Testa di Fürggen, eretto su uno sperone di roccia a 3480 metri, e ha cominciato a scendere. Ci siamo guardati in faccia, senza dire una parola, e abbiamo cominciato a scendere anche noi. Ci attendevano altre due ore di cammino per raggiungere Breuil, la base di partenza per la Testa del Cervino.

Alle 11, quindi, sono nel piccolo rifugio a 3480 metri. Si guardano attorno: nessuna traccia sulla neve. Maggioni e Cazzaniga non sono passati di lì. La disperazione stringe i cuori. Nell'interno della capanna, Gaspard scrive il suo nome sul registro poi riprende con gli altri la discesa precipitosa.

Ma qualcosa è successo. Del gruppo rimasto alla Hörnli Gino Alderighi ha continuato ad osservare la Testa del Cervino con un binocolo approfittando di ogni più breve schiarita. Ed erano le 11 quando scorse due corde fra le rocce direttamente sotto la Testa dello grande montagna, a una altezza approssimativa di 4000 metri. Alderighi chiamò gli altri, tutti fecero presto a strapparono dalle mani il binocolo: ed ecco che uno scopre appesi alle corde due corpi. Il primo, quello di Cazzaniga, penzola nel vuoto, piegato in due, caduto di quando in quando sotto il soffio del vento; l'altro, Maggioni, è contro la parete, ritto in una assurda posizione proprio come se continuasse ad arrampicarsi. Ma è immobile con le gambe incastrate in una fessura della roccia. Sono legati dalle corde disposte fra essi ad angolo acuto, impigliate con ogni probabilità a qualche sporgenza.

Pochi minuti dopo, il messaggio di morte arriva alla Testa di Fürggen sulle onde della radio e scende a Cervinia. Che cosa fare? Quelli dell'Hörnli sperano che anche Gaspard e i suoi abbiano visto i due cadaveri e che salgano a ricuperarli, ma non è così. I cinque che sono alla Solvay non hanno scorto nulla perchè Maggioni e Cazzaniga sono nascosti da uno strapiombo.

Visione spaventosa

A tarda sera la cordata non scese tutta a Cervinia e una altra speranza è crollata: impossibile ricuperare le salme; bisogna attendere fino a domani inoltrata. Questa l'angosciosa chiusura di una giornata che ha visto gli ultimi disperati tentativi per chiarire la sorte dei due alpinisti. Erano le 8 di ieri quando le cordate si erano mosse dal rifugio dell'Hörnli per tentare di salire la cresta. Facevano parte della prima le guide Ferdinando Gaspard, Jean Bich e Armando Perron; seguivano gli accademici Antonio Marco Moy e Piero Fornelli. Già è noto come essi avessero raggiunta la capanna assieme a undici altri: Leo Ravelli, Piero Matanzaro, Ivo Alderighi, Carlo Sa, le guide Maquignaz e Pirovano, Josue Ajassi, Andrea Oggioni, Romano Merendi, Carlo Cesati e Gino Sala.

Era inteso ora che i cinque avrebbero raggiunto la capanna Solvay, a 4000 metri, e di lassù avrebbero segnalato la eventuale scoperta dei due alpinisti o colore che erano rimasti in basso. Tempo passato, sabbia e folate; montagne di nevischio ghiacciato, freddo polare non sono riusciti a impedire la salita dei cinque. Il Cervino in questi giorni è in condizioni eccezionali: impossibile seguire la classica via estiva, necessario invece tenersi al di fuori della normale linea di salita passando su certe rocce coperte di neviate. In condizioni buone la salita dalla capanna Hörnly alla Solvay si fa in cinque ore; Gaspard e gli altri quattro l'hanno compiuta in tre ore.

Alle 11, quindi, sono nel piccolo rifugio a 4000 metri. Si guardano attorno: nessuna traccia sulla neve. Maggioni e Cazzaniga non sono passati di lì. La disperazione stringe i cuori. Nell'interno della capanna, Gaspard scrive il suo nome sul registro poi riprende con gli altri la discesa precipitosa.

Ma qualcosa è successo. Del gruppo rimasto alla Hörnli Gino Alderighi ha continuato ad osservare la Testa del Cervino con un binocolo approfittando di ogni più breve schiarita. Ed erano le 11 quando scorse due corde fra le rocce direttamente sotto la Testa dello grande montagna, a una altezza approssimativa di 4000 metri. Alderighi chiamò gli altri, tutti fecero presto a strapparono dalle mani il binocolo: ed ecco che uno scopre appesi alle corde due corpi. Il primo, quello di Cazzaniga, penzola nel vuoto, piegato in due, caduto di quando in quando sotto il soffio del vento; l'altro, Maggioni, è contro la parete, ritto in una assurda posizione proprio come se continuasse ad arrampicarsi. Ma è immobile con le gambe incastrate in una fessura della roccia. Sono legati dalle corde disposte fra essi ad angolo acuto, impigliate con ogni probabilità a qualche sporgenza.

Pochi minuti dopo, il messaggio di morte arriva alla Testa di Fürggen sulle onde della radio e scende a Cervinia. Che cosa fare? Quelli dell'Hörnli sperano che anche Gaspard e i suoi abbiano visto i due cadaveri e che salgano a ricuperarli, ma non è così. I cinque che sono alla Solvay non hanno scorto nulla perchè Maggioni e Cazzaniga sono nascosti da uno strapiombo.

Uno dei radiotelefoni durante il collegamento con la spedizione di soccorso

Tornano le guide

Ora i cinque stanno scendendo. Sole quando sono ormai a qualche centinaio di metri dalla capanna Hörnli la guida Maquignaz che è salita loro incontro grida: «Sono laggiù, li avete visti?».

Gaspard si arresta, guarda in alto: i due caduti sono visibili di lì, ma ormai è impossibile risalire; la tempesta sta scatenandosi, il Cervino urla da tutte le sue gole. Un altro tentativo di ricupero potrebbe risolversi in una catastrofe. Nulla da fare. Le comitive si riuniscono; affardellano i sacchi, riprendono la strada di Cervinia. Un percorso difficile, faticosissimo. Di quando in quando la terribile parete est scarica valanghe con formidabili rombi che si ripercuotono nella chiusa vallata coperta di ghiaccio.

Alle ore 19,30 quattro ombre curve sugli sci giungono al Breuil: Gaspard, Bich, Perron e Maquignaz. Sono scesi direttamente a Cervinia; gli altri hanno preferito servirsi della funivia di Plan Rosa. Dalla voce di Gaspard (un uomo che ha fatto un centinaio di volte il Cervino) abbiamo appreso le sue impressioni sul modo in cui la scigura deve essersi svolta. Maggioni e Cazzaniga hanno raggiunto probabilmente la vetta del Cervino per la cresta di Fürggen già nella giornata dell'altra domenica. La tragedia quindi è avvenuta in discesa, come si verifica generalmente per le camatrofi alpine.

La Testa del Cervino è solcata da funi e catene, ma in questa stagione esse sono sepolte sotto metri di neve e ghiaccio. Si ritiene che i due sventurati alpinisti stessero scendendo con ripetute manovre di sicurezza con le corde; poi in questa serie catastrofica, tutto avviene in un baleno: un chiodo che scivola, un urlo di allarme, la piccozze che si affondano nella neve nel tentativo disperato di frenare la caduta, ma questa diventa scivolata per salti di roccia che infliggono ai corpi ferite mortali e il silenzio non ritorna che quando questi non rimangono trattenuti dalle corde impigliate in qualche roccione.

Il padre di «Niga»

Che Maggioni e Cazzaniga siano arrivati in punta compiendo così la loro ultima temeraria scalata è confermato dalle parole del pilota svizzero Hermann Geiger con il quale abbiamo potuto metterci in contatto per telefono. Geiger ha eseguito tutti diversi voli attorno al Cervino con il suo apparecchio «Piper» che porta do' 6ion e in uno di questi è passato a circa 50 metri dalla sommità: sulla neve erano evidenti le orme di passi che il vento non era riuscito a cancellare. Il pilota si è ancora abbassato sfiorando le rocce, passando a ripassando e anche egli ha scoperto così le due corde sospese.

E' possibile ricuperarli? Gaspard lo esclude. «Se fossero vivi — dice la guida — richiederemmo il tutto per il tutto e così forsbbero pure i nostri amici alpinisti ma ora in questa condizioni sarebbe una temerarietà senza scopo; bisogna attendere che il Cervino si scopra, che la primavera sciolga in parte la neve; allora saliremo e li porteremo giù perchè i familiari possano piangere sui loro cari...».

Triste sorte quella delle famiglie di Maggioni e Cazzaniga: angosciosa visione quella dei loro cari rimasti lassù, sulla montagna che hanno tanto amato, flagellati dalla tempesta, irrigiditi dal gelo. Sono state le prime parole del padre di Cazzaniga quando ha conosciuto la dolorosa realtà. Il cugino Amilcare Chiodi, è scampato nel primo pomeriggio dalla Testa di Fürggen per avvertirlo prima in casa di Compagnoni. Il padre di Cazzaniga ha compreso subito; gli è venuto incontro per abbracciarlo, poi si è arrestato.

— Quando lo portano giù?

— Non possiamo ricuperarlo; non possiamo...

— Allora mio figlio resta lassù in mezzo ai ghiacciai!

E si è abbattuto su una sedia, il petto scosso dai singhiozzi. Ma non ha avuto una parola di recriminazione contro la montagna: sa che il suo Alessandro Isidoro, questo terribile Cervino, è forse ha pensato tante volte che se la morte doveva coglierlo in scalata, era meglio che ciò avvenisse sul Cervino, che è il simbolo stesso dell'alpinismo.

Carlo Moriondo

L'aereo li ha visti così

La parete della tragedia vista dall'aereo. I cerchietti indicano i punti in cui giacciono i cadaveri dei due alpinisti. (Foto esclusiva per «Stampa Sera»)

ZERMATT, lunedì matt.

Hermann Geiger, il famoso «pilota delle Alpi», ha avvistato dal suo minuscolo aereo i corpi dei due alpinisti italiani scomparsi sul Cervino una settimana fa. Geiger ha riferito ieri sera che il corpo di uno dei rocciatori pende da una sporgenza a circa 4000 metri di altezza, mentre l'altro si trova sulle rocce, pochi metri più in alto. Entrambi sono ancora legati alle corde.

Geiger, che conosce a fondo le Alpi ed è noto per la sua abilità nel lanciare il minuscolo «Piper» fra le gole delle montagne e abbassarsi sui ghiacciai, ha detto di avere sorvolato una dozzina di volte la zona prima di riuscire a scorgere le due salme. Con lui volava un fotografo che ha eseguito, in esclusiva per «Stampa Sera», diverse fotografie. Secondo il racconto del coraggioso pilota, uno dei due alpinisti morti indossa un maglione giallo; l'altro sembra vestito di nero.

L'aviatore ha affermato di avere avvistato una delle squadre di soccorso che procedevano al disotto dei due rocciatori morti: un lieve strato di nebbia si stendeva ad un centinaio di metri al disotto delle salme, ed impediva che esse fossero viste dai soccorritori. L'avvistamento dei corpi di Cazzaniga e di Maggioni è stato fatto, quasi contemporaneamente a Geiger, dagli uomini della seconda pattuglia di ricerche, dal rifugio dell'Hörnli.

TEATRO ALFIERI
ULTIMI GIORNI DI SUCCESSO DELLA COMPAGNIA
OSIRIS - BILLI - RIVA
nella rivista
"LA GRANDUCHESSA E I CAMERIERI"
SABATO 31 - DOMENICA 1 - LUNEDI' 2
ULTIME REPLICHE
GIOVEDI' e VENERDI' SANTO
IL TEATRO RIMARRA' CHIUSO

Gaspard (da sinistra), Maquignaz, Bich e Perron durante la marcia di ritorno dopo l'avvistamento. (foto Moisio)

CRONACA CITTADINA

CENTO MILLIMETRI DI PIOGGIA IN UNA SETTIMANA

Una grossa frana in collina minaccia un collegio di bimbi

Ieri si è dovuta sgombrare una camerata dell'Istituto di Strada Valpiana - I vigili del fuoco hanno lavorato tutta la notte per sventare il pericolo di un crollo - Altre frane sotto Cavoretto - Torrenti in piena; allagamenti nella zona di Chieri e di Carmagnola - Il Po in città è salito al Murazzi

Abbiamo avuto una settimana di pioggia continua con qualche sprazzata — domenica notte e mercoledì mattina — di neve. E continua a piovere tuttora desolatamente. Una pioggia insistente che non dà requie e pare, tanto è monotona, che non debba più cessare. Ieri ne sono caduti 18 millimetri: in tutto la settimana il totale è di 100 millimetri. Una quantità superiore di gran lunga alla media di marzo.

La terra è fradicia e respinge l'acqua provocando le inondazioni. Da tutte le parti arrivano segnalazioni di pericolo. I torrenti e le ragge scendono al piano colmi ed in parecchi punti l'acqua ha superato gli argini. I fiumi si sono gonfiati paurosamente. Il livello del Po a Torino ha raggiunto la banchina dei muraz zi e nella notte qualche ondata è già finita sulla passeggiata.

In collina si sono avute le prime frane.

Gravissima la situazione in Valpiana, dove a causa della pioggia un'enorme massa di fango stava scivolando verso l'Istituto della Divina Provvidenza, minacciando seriamente il fabbricato in cui si trovano la cappella, alcune camerate e i refettori. Il primo allarme è stato dato verso le 16,30 dal custode, quando, sotto la pressione della terra ha ceduto una dei muretti a monte dell'Istituto. Più tardi, quando si è visto che la colata di fango continuava a scendere e premeva sull'edificio e sul muraglione che sovrasta la strada, si è dato l'allarme ai pompieri.

Quando i vigili del fuoco sono giunti sul posto la situazione era ancora più seria. Dopo un rapido sopralluogo il comandante delle due squadre impegnate, ing. Consiglio, ha ordinato la sospensione del traffico sulla strada e lo sgombero di una delle camerate più minacciate, nella quale erano ospitati 30 ragazzi che hanno trovato provvisoria sistemazione nella palestra dell'Istituto. I militi hanno quindi cominciato a scavare un canale per deviare almeno in parte l'acqua piovana che determinava lo slittamento del terreno. I lavori sono durati tutta la notte.

Difficile fare previsioni se le condizioni del tempo non muteranno e se la pioggia non cesserà di cadere. In tal caso, per scongiurare la minaccia che incombe sull'Istituto, nel quale sono ospitati 100 e più fanciulli, si dovrà ricorrere ad un più largo impiego di mezzi. A questo scopo il vice-presidente marchese Thaon di Revel, prenderà giovedì contatto con il comando del Genio Militare.

La strada antica di Cavoretto dove si congiunge con viale

I vigili del fuoco tentano di deviare l'enorme massa di fango che preme sull'edificio.

XXVI aprile, è bloccata per un tratto di 12 metri; una massa di terra è scivolata dal pendio non protetto da massicciata ed ha invaso la sede stradale. C'era gente che passava ed è stato dato l'allarme in tempo perchè fossero portate via le auto che si trovavano in sosta. La strada del Fioccardo ha ceduto al terzo tornante dinanzi al numero 118 per una lunghezza di 16 metri.

La pioggia insistente e il pericolo degli allagamenti ha messo in allarme tutto il Chierese da Pessione a Santena, da Riva di Andezeno.

A PERRERONE oltre cento stanno già allagati. A Borgo S. Giuseppe, in alcuni tratti, l'acqua ha raggiunto l'altezza di un metro e mezzo. Un cascinale, invaso dalle acque, ha dovuto essere abbandonato dalla famiglia che lo abitava: quella dell'agricoltore Giuseppe Canù. Altre 35 sono lambite dall'acqua.

Il torrente Banna minaccia SANTENA. Straripato in regione Pidocca nella mattinata di sabato ha fatto accorrere sul posto i funzionari del Genio Civile: parecchie centinaia di ettari minacciavano di essere allagati e venti case erano in pericolo, a causa di una breccia di una decina di metri aperta nella sponda destra del torrente.

A CHIERI, in via Lagna, dopo il crollo delle case di Cornelio Balocchi, ieri alle 13 è caduto un altro tratto del muraglione lungo il torrente. La breccia ha raggiunto 60 metri di larghezza e altre tre case sono in pericolo.

A CARMAGNOLA è straripato il torrente Mellea, inondando le campagne dalla frazione Motta a quella di S. Michele, minacciando il traffico sulla strada Carmagnola e Casalgrasso.

La Polizia in allarme per una telefonata anonima

Una telefonata allarmante, ieri alle 16,30, alla Questura, e Arcireale in corso Vittorio 33: una giovane si è chiusa in una soffitta e sta per suicidarsi ». Immediatamente partiva una camionetta della « Celere », mentre agenti del Commissariato Monviso si recavano anch'essi all'indirizzo indicato: corso Vittorio 33. Qui, l'unica soffitta era aperta e non abitata da nessuno; non v'era alcuna traccia della giovane suicida. Ora si svolgono indagini per individuare l'autore della telefonata, scherzo di pessimo gusto.

L'unità socialista in un discorso di Romita

Dopo le "amministrative„ il ministro conta di promuovere un'azione per riunire tutte le forze socialiste - La polemica con i comunisti

Il ministro on. Romita, nel discorso pronunciato ieri nel cinema Radium, ha annunciato che, appena terminate le elezioni amministrative, promuoverà da Torino un'azione per la riunificazione dei socialisti italiani.

L'unità — ha affermato — dovrà essere realizzata su un programma concreto di pianificazione nell'interesse della classe lavoratrice. Un programma che incrementi il risparmio per devolverlo alle forze produttrici: che sviluppi la produzione ed assicuri il lavoro a tutti; una politica di investimenti pubblici e di aiuti per le zone depresse; una riforma fiscale che elimini gradualmente le imposte indirette e colpisca direttamente le grandi ricchezze, specie quella parassitaria; una politica di riforme sociali che assicuri il cittadino dalla miseria alla vecchiaia.

« E' il programma di Venezia — ha detto il ministro — che noi dobbiamo attuare e sul quale si deve chiamare l'unità socialista ». Come garanzia « per dimostrare che non siamo legati alle forze borghesi » i socialdemocratici del PSDI, se necessario, sono disposti « a uscire dal governo del quale oggi facciamo parte, perchè riteniamo che ciò sia nell'interesse delle classi lavoratrici ». Ai democristiani del Psi come garanzia si chiederà l'impegno della tutela della libertà politiche, civili ed economiche.

« A queste conclusioni e all'annuncio della prossima azione per tentare di riunire i socialisti italiani l'on. Romita è giunto dopo aver analizzato i risultati del recente congresso di Mosca. « La caduta del mito di Stalin — ha affermato — non è tanto importante quanto il rinnegamento della dittatura personale ». Subito dopo, l'on. Romita ha messo in rilievo l'aspetto negativo della scelta sovietica: il pericolo cioè che le forze democratiche si addormentino e abboccino all'amo dell'accordo con i partiti comunisti.

« Il dialogo noi lo accettiamo con piacere, ma niente fronti con il partito comunista finchè esso non accoglierà il principio della libertà politica, di coscienza, economica e religiosa. Il partito comunista deve cambiare politica, sostituire il suo centralismo, creare un ambiente nuovo. La differenza fra noi e i comunisti — ha concluso vivamente applaudito — è che i comunisti si servono della classe lavoratrice per andare al potere mentre i socialisti vogliono portare la classe lavoratrice *al potere* ». Durante il discorso il ministro Romita ha detto di essere stato invitato in questi giorni, dall'ambasciatore cubano a Roma, a compiere un viaggio nell'Unione Sovietica.

CONSERVATORIO — Questa sera alle 21,15 concerto del Quartetto Vegni e del flautista Severino Gazzelloni in musiche di Mozart e Schumann, in abbonamento Unione Musicale Studentesca. Non soci: biglietti al Conservatorio.

Un "robot„ fotografo in Piazza Castello

Fotografa, stampa, sviluppa le copie, automaticamente. Otto perfette foto per tessera: 350 lire, otto minuti di tempo.

La moderna tecnica fotografica si fa sempre più rivoluzionaria, sempre più perfetta, e si avvia verso l'automatismo completo. Lo dimostrano i nuovi apparecchi che, in otto minuti, consegnano, pronte, otto foto per tessera, per passaporto o formato cartolina.

La prima di questa prodigiose macchina giunta in Italia è entrata ieri in funzione a Torino, per iniziativa della nota Agenzia fotografica PUBLIFOTO che l'ha messa a disposizione del pubblico in un chiosco di piazza Castello, 50.

Con 350 lire, otto perfette foto per tessera sono pronte in un baleno, il tempo necessario per fumare una sigaretta, e con 400 lire, senza perdere un secondo di più, si possono avere quattro foto formato cartolina. Basta entrare in cabina, sostare un secondo dinanzi all'obiettivo e la macchina fa tutto da sè: fotografa, stampa, sviluppa, e... consegna.

Domani al REPOSI
UN FILM CHE NON PUO MANCARE NELLA BIBLIOTECA DEI VOSTRI SOGNI

LUX
11° GIORNO DI
«ORE DISPERATE»
di WILLIAM WYLER con
HUMPHREY BOGART
E
FREDRIC MARCH
INGRESSO LIRE 400
E' un film PARAMOUNT

UNA NOTIZIA SENSAZIONALE!
A PARIGI DIECI CINEMA
IN CONTEMPORANEA TRIONFA IL FILM DI
SOPHIA LOREN
La fortuna di essere donna
con
Charles BOYER - Marcello MASTROIANNI
OGGI
FARO - ALEXANDRA - CAPITOL

HOLLYWOOD - PRINCIPE
«Un'autentica azione di guerra rivissuta dal suo protagonista»
All'inferno e ritorno
interprete principale
AUDIE MURPHY
CINEMASCOPE A COLORI UNIVERSAL

Ariston
OGGI OGGI
LA GRANDE PRATERIA
TECHNICOLOR DI WALT DISNEY

Cine TORINO
Continua il successo del technicolor:
LA GUERRA PRIVATA DEL MAGGIORE BENSON
C. HESTON - J. ADAMS

Cine REGINA
OGGI Vistavision technicolor
CACCIA AL LADRO
con
GRACE KELLY
CARY GRANT

Casa del sofà e salotto
F.lli BERGALLO - TORINO
SALOTTI - DIVANI - POLTRONE e MOBILI trasformabili anche a letto 1 e 2 piazze
Vendita diretta al pubblico nelle nostre
UNICHE SEDI:
Stabilim.: C. Giulio Cesare 176, t. 22-207
Negozio: C. Giulio Cesare 83, tel. 33-680
Tram 10, 16 e 18 - Facilit. di pagamento

RAPINA NELLA TABACCHERIA DELL'AUDITORIUM RAI

Una pistola spianata: "Se date l'allarme sparo„

A mezzanotte poco prima della chiusura - La moglie del tabaccaio scappa nel retro e invoca aiuto - Il bandito si fa consegnare una manciata di banconote e fugge - Ventidue fermi

L'altra notte, un quarto d'ora prima delle 24, il proprietario della tabaccheria di via Rossini 12, Giovanni Bauchiero, di 56 anni, è stato rapinato da un giovane che gli ha puntato una rivoltella intimandogli di consegnargli l'incasso della giornata. Il rapinatore, sui 22-23 anni, si presentò come un cliente. Indossava un soprabito marrone, il bavero rialzato: la fronte era nascosta da un cappello della stessa stoffa dell'impermeabile, la visiera era abbassata fin sugli occhi. Alto, magro, parlava un italiano corretto. I suoi modi tranquilli allontanavano ogni possibile sospetto.

Chiese dieci sigarette « nazionali » e posò sul banco un biglietto da 500 lire. Fu servito dalla moglie del Bauchiero, Giuseppina Gay, di 50 anni. Il marito, in quel momento era nel retrobottega. La donna, consegnando il pacchetto, uni anche il resto che prese dal cassetto del banco. Il giovane ritirò le sigarette e i soldi, salutò ed uscì.

Ma era appena uscito che già ripariva la porta e con passo calmo rientrava nel negozio. Nel frattempo il tabaccaio era tornato al banco accanto alla moglie e si apprestava a chiudere. Vedendo ricomparire il giovane gli domandava premuroso: « Ha dimenticato qualcosa? ».

« Sì, i denari, mi occorre una... » e invece di completare la frase teneva di tasca una pistola e la puntava al petto del tabaccaio: « Fuori i soldi! — mormorava con voce dura — in fretta i soldi! ». Ma la moglie del Bauchiero, che si trovava dietro al marito, con un balzo raggiungeva il rapinatore. Allora il bandito alzava il tono di voce: « Parola, se dai l'allarme, sparo! ».

Giuseppina Gay era ormai nel cortile e invocava soccorso. Il rapinatore non si arrendeva. Sempre puntando minacciosamente l'arma costringeva la vittima a consegnargli l'incasso. Il Bauchiero fece notare che non aveva molto. (La maggior parte del denaro era stato portato un quarto d'ora prima nell'alloggio al secondo piano).

« Mi accontento anche di poco, ma si sbrighi o l'ammazzo! ».

Il tabaccaio infilava le mani nel cassetto aperto e metteva nel banco quanto aveva. Erano biglietti di piccolo taglio: poco più di mille lire. Il giovane afferrava le banconote in una manciata e le metteva in tasca. Poi, sempre tenendo il Bauchiero sotto la minaccia della pistola, retrocedeva fino alla porta: l'apriva e si dava alla fuga.

Nel cortile giungevano ancora le grida della moglie. Il Bauchiero, ripresosi, si affacciava sulla strada, e vi lanciava all'inseguimento sperando che qualcuno lo aiutasse a fermare il rapinatore. Questi però, infilata via Gardenio Ferrari, era già sparito. Ieri mattina la polizia ha fermato 20 persone. Alcune sono state trattenute, tuttavia in nessuna di esse il Bauchiero ha riconosciuto il suo aggressore.

Premi agli studenti

Al Teatro Carignano, presenti il Sindaco, l'assessore Tettamanzi, rappresentanti del Provveditorato degli studi, presidi e professori, sono stati assegnati ieri mattina a 980 allievi delle scuole medie superiori ed inferiori le borse di studio istituite dal Comune. Molti applausi a due ragazzi ciechi: Antonio Scarfì e Vittorio Virano, di 13 anni, che frequentano la prima classe dell'avviamento professionale. Al cinema Hollywood sono stati consegnati premi d'incoraggiamento e di bronzo a molte persone che si distinsero nel salvataggio di animali e premiati i migliori compiti svolti sul tema « Il cane » da alunni delle elementari.

Il comizio degli autoferrotranvieri

Il M.A.R.P. (Movimento Autonomo Regionale Piemontese) è stato presentato ieri mattina ai torinesi, al cinema Nazionale.

Hanno parlato il col. Baricco, presidente regionale; il dott. Vesnani, segretario provinciale. Il signor Bruno, consigliere provinciale. Facendo appello alla Costituzione che sancisce l'autonomia amministrativa delle regioni, e respingendo ogni accusa di separatismo, gli oratori hanno espresso la finalità che il movimento si propone: realizzare l'Ente regione a legiferare localmente in materia di viabilità, opere pubbliche, commercio, industrie, artigianato, turismo. Il M.A.R.P. si proclama apolitico e aspartitico. Al termine della conferenza il signor Villarboito, che si dichiara fondatore del « Marp », è salito sul palco per dichiararsi contrario ai concetti esposti dai vari oratori. Ne è nato un piccolo tumulto, senza conseguenze.

Il discorso di Covelli

Al teatro Alfieri ieri mattina l'on Covelli ha aperto la campagna elettorale per il partito nazionale monarchico. Egli ha dichiarato che nei dieci anni del dopoguerra l'Italia ha compiuto uno sforzo magnifico: « purtroppo i buoni risultati raggiunti rischiano di essere annullati dalla politica del governo Segni che continua l'opera dei passati governi dell'on. De Gasperi ». Soltanto una politica chiara di destra può ancora salvare la lira ed evitare l'impoverimento del Paese. I monarchici — ha continuato l'on. Covelli — sono fermi nella opposizione al governo e si dichiarano pronti a collaborare con tutte le forze sane, purchè esse dimostrino l'onestà dei loro intenti.

Bocciata al totocalcio la bionda della tv

Sei "tredici„ in Piemonte: vincono tre milioni

La scheda suggerita alla tv da Paola Bolognani non ha azzeccato che sei pronostici: chi pensava di fare un « tredici » con poca fatica è stato deluso. Bisogna però riconoscere che la studentessa di Pordenone, all'invito di Mike Bongiorno di compilare una colonnina per il Totocalcio, s'era mostrata assai realista, rispondendo: « Se appena qualche cosa del passato — avete detto — Del futuro non so proprio niente ». Poi si indusse, più che altro per cortesia, a far la parte dell'indovina, mettendosi oltre alla « sapienza calcistica » anche un po' di fantasina razionale. Due dei suoi sette errori sono dovuti al « tifo » per l'Udinese: l'aveva data sicura vincente nell'incontro con il Cagliari (e questo è un risultato fisso, fisso, fisso), mentre « per scaramanzia » aveva suggerito la sconfitta del Palermo, che avrebbe parimenti alla squadra veneta di rimaner sola al comando della classifica di serie B. I fatti poi hanno rovesciato il pronostico.

Nemmeno la giornata di ieri ha registrato grossi premi al Totocalcio: 3 milioni e 110 è la quota spettante ai « tredici », che sono 6 in Italia, 6 in Piemonte. I « dodici » — rispettivamente 1893 e 137 — guadagnano 118 mila lire. Quattro « tredici » sono stati realizzati a Torino: il primo con una anonima schedina a sistema (che vince anche nove « 12 »), giocata al Gran Bar Centro di via Garibaldi 1; gli altri tre, pure anonimi, con schede normali: al Bar Rosa di via Nizza 3, al Caffè Vittoria di via Frejus 29 (sul retro del tagliando è scritto « 3 x - Torino ») e al Caffè Torino in corso Moncalieri 365 (il vincitore è forse un napoletano, perchè ha segnato, oltre alle iniziali V. N., anche la sigla dell'indirizzo « via F. A. 5 - NA »). Gli ultimi due tredicisti piemontesi sono: « Lilliana » che ha fatto la sua puntata ad Alessandria, presso il banco lotto di piazza Marconi, e « Capo di Gallo », che ad Alba ha giocato al Caffè Umberto

Ladri all'assalto di una cassaforte

Sorpresi sul fatto da una guardia notturna ingaggiano una furibonda lotta e riescono a fuggire

I ladri sono penetrati la notte scorsa nella Officina Meccanica Walter Pitana, in via Lessona 61, e con moderni arnesi da scasso hanno tentato di aprire la cassaforte. Già erano a buon punto, quando una guardia notturna li ha sorpresi ed essi, dopo una furiosa lotta, sono riusciti a fuggire.

Erano entrati nel cortile dalla officina scavalcando il muro di cinta ed erano penetrati negli uffici sfondando la porta. Mentre due o tre (il numero non è stato accertato) si mettevano all'opera per aprire la cassaforte, uno restava al di fuori del muro di cinta, vicino alla porta d'ingresso, a far da palo. Lo notava l'agente della « Vigilanza » Guglielmo Spalla, che stava compiendo il suo normale giro di ispezione. Insospettito, gli si avvicinava, ed il ladro immediatamente entrava nel cortile e chiudeva la porta dietro di sè.

La guardia non poteva avere alcun dubbio su ciò che stava succedendo, e decise di passare all'azione. Estrasse la pistola dalla fondina, aprì la porta con il suo « passepartout », entrò nel cortile e si diresse verso gli uffici dalle cui finestre trapelavano barbagli di luce e da cui gli giungevano rumori soffocati. Al suo ingresso nel locale la luce si spense, e Ferri (tutti o quasi « sparo » intimò la guardia. Per tutta risposta, udì un rumore di mobili spostati. Ripetè l'intimazione: ma l'ultima parola gli fu soffocata nella gola da un urlo violentissimo che le cose in piano: i ladri gli avevano spinto contro una scrivania. A quel mobile altri seguirono: ora buio pesto ed agli non poteva sparare sognava, cassetti, tavoli che i ladri gli scagliavano contro.

Ben presto si trovò in trappola e non ebbe più la possibilità di muoversi in mezzo a quel groviglio di mobili. Ne approfittarono gli sconosciuti per fuggire da un'altra porta. Quando, liberatosi finalmente, corse anch'egli in strada, non vide più nessuno. Non gli restò che recarsi in Questura a denunciare l'accaduto. La polizia ha trovato gli arnesi da scasso abbandonati dai malviventi.

cine teatro ALCIONE
Corso Regina Margherita 194
OGGI
SULLA SCENA:
Inizio spettacoli SERIE ORO con la Compagnia stabile di Rivista
MARIO FERRERO
NINI NAVA
LELLO PERRELLI
nella Rivistissima
CLAN CLAN FOLLIE
con
PAOLA CERTINI
GRAZIELLA ELLI
PINO CAMPIOLI
GIANNI ZULLO
STAE'S BALLET
SULLO SCHERMO:
HANNO UCCISO VIKY
J. CRAIN - J. PETER
ORARIO RIVISTA:
Feriali: 16,15 - 21,15
Festivi: 15,15 - 18 - 21,15

CINE TEATRO ROMANO
Piazza Castello 9
OGGI
SULLA SCENA:
Compagnia di Rivista
MEMO CARRE'
RENATA ROSSI
ALFREDO CLERICI
Nuccia Giori - Ivanos
nella Rivista:
SENZA TITOLO
Claudio Fiel - Mario Mocchi
Angelo Serena - Dodi Carson
BALLETTO CAPRICE
SULLO SCHERMO:
RIF RAF
l'Avventuriero di Panama
PAT O'BRIEN
ORARIO RIVISTA:
Feriali: 16,15 - 21,14
Festivi: 15,15 - 18 - 21,15

A.R.C.
CINEMA - TEATRO
IDEAL
OGGI
SULLA SCENA:
VITTORIO TOGNARELLI
La voce serenata della Radio Orchestra
Nicelli - Savina - Strappini
nella Rivista
« DESTINO... ORA ZERO! »
Un tempo 12 quadri di MARGAL con
PIERO MAZZARELLA
Paolo Menegelli, Enzo Enzi
VITTORINA GATTI
JENJI - HELGA - BIANCA
GEORGE LANE
CLARA - LIA - NIVERE
MARISA - ELENA - IRIS
del
BALLETTO KRISEL
SILVANA PALMER
SULLO SCHERMO:
CITTA' ACCUSA
con PIERRE BRASSEUR
e MONIQUE MELINAND
Orario Varietà: 16,15 e 21,30
Giovedì 29 marzo il Varietà è sospeso - Venerdì Santo il locale rimane chiuso

Cinema NAZIONALE
OGGI
Il più sensazionale tra gli ultimi fatti di cronaca nera
CELLA 2455
Braccio della morte
con
WILLIAM CAMPBELL
ROBERT CAMPBELL
MARIAN CARR
INFORMITALIA
Qualsiasi informazione
Indagine e ricerche ovunque
Via San Massimo, 14 TORINO
Telefono 81-054

Echi di cronaca

CORSI D'ALTA MODA per Parrucchiere, Modelliste, Figuriniste, Indossatrici, Ricamatrici, di Sartoria, Corsi Familiari e Professionali di Taglio e Confezione per Abiti e Biancheria. Lezioni individuali di perfezionamento per sarte. Vendita modelli e figurini esclusivi. Istruzione Tecnica Professionale femminile. Scuola Rida Stampiglia, Torino via Garibaldi n. 7, tel. 43-763.

NEL VOSTRO INTERESSE!!!... prima di comperare vestiti e nuovi grandiosi magazzini del Mobilificio San Domenico. Troverete sempre i migliori prezzi ed un vasto assortimento di camere letto, sale, tinelli, entrata, salotti da lire 98.000 ecc. ed i sempre più richiesti armadi, con o senza specchio, in tutti i legni e misure, da lire 20.000 a quelli di m. 2,40 a lire 65.000. Cucine americane ultima creazione. Facilitaz. Via San Domenico 4, sup. via Milano, Torino.

TONE', la più antica ditta di giocattoli di Torino (fondata nel 1830), comunica alla spettabile clientela che oggi si trasferisce i suoi locali completamente rinnovati. I giocattoli più nuovi, ai prezzi migliori, si dotto indirizzo: Via Orfanotrofio 19 - Torino.

I PELI SUPERFLUI (ipertricosi) vengono definitivamente eliminati con i più moderni metodi scientifici dal Gabinetto di Estetica Medica C.S.M. Torino, piazza San Carlo 197, telef. 533-705; Alessandria, via Faccendo 7, telefono 2187.

LA COMODITA' in casa con eleganza e risparmio. Mobili Barovero Arredamenti, V.le Valperga Caluso, ang. via Belfiore 15; via Nizza 94. Facilitazioni.

CASA DEL MOBILE - CASA DEL RISPARMIO, v. Regina ang. Cesare Battisti. Tel. 552-457. Mille mobili autentici di Canzò in tutti stili, per tutte le borse.

CASABELLA mobili, relamazioni, scettiere, mobili usati, garanzie: via Garibaldi 4, telefono 587-707.

MOBILIFICIO CHIAP 20 RATE Camere da 98.000, tinelli da 48.000; vasto assort. Garibaldi 9 (corritoio).

MOBILI ARTIGIANI c. Vittorio Emanuele 16, Matrimoniali, pranzo, tinelli cucine. Facilitazioni.

FARO CLUB DANZE
Ore 21 - II Serata «Vetrine di via Po ». Regali premi a scelta.

TEATRO CARIGNANO
P. Valeri - V. Caprioli - L. Salce
L'ARCISOPOLO
da oggi a giovedì 29
ULTIME REPLICHE
Mercoledì ore 16,30
unica recita a prezzi familiari

1ª Esposizione Subalpina del Moto-Ciclo e Auto
Palazzo Esposizioni - Valentino
Ingresso domenica 25 marzo
Moto e Lambretta » Super-Sport 150 cc.
1ª estrazione: Serie A 37548
2ª estrazione: Serie A 8536

ASTOR
Un film di HELMUT KAUTNER
Il generale del diavolo
con
CURD JURGENS

EL TROCADERO
Si ritiene Carrie al tesoro con la collaborazione delle Roger & Gallet, antica casa Jean Maria Farina.

VITTORIA
RICHARD EGAN
ANT. QUINN - M. RENNIE
nel
CinemaScopo Colore De Luxe
LE SETTE CITTA' D'ORO

ARLECCHINO
OGGI
RIGOLETTO
Ferrania Color
con A. SILVANI - J. VIDOR
e le voci di Tino Gobbi
Pina Arnaldi, Mario Del Monaco

LA PERLA - COLOSSEO
OGGI
Il VistaVision Technicolor
Caccia al ladro
con CARY GRANT
GRACE KELLY

AL FLORIDA CLUB
Serata di sent'anni fa. 3ª edizione per la « Scarpetta d'argento ».
Organizz. Club Amici del lunedì.

Domani al MAFFEI in "anteprima„ italiana la sensazionale rivelazione del cinema giapponese 1956
LE RAGAZZE di OKINAWA
Lo spettacolo terrificante e meraviglioso del formidabile assalto delle forze americane per la conquista di Okinawa! La più grande carica di emozioni che abbia mai investito lo schermo!

L'ubriaco

Non pioveva, ma pareva che piovesse, perché l'asciottolato era lucido d'acqua e l'aria nebbiosa, bagnata, senza gocce. Le luci al neon delle botteghe ancora aperte si specchiavano sui marciapiedi e le mie scarpe si adagiavano su qualche lastra pozzanghera. Ho quasi sessant'anni, ma talvolta, poiché sono ancora forte, mi chiamano a scaricare casse e ceste al mercato, o in qualche magazzino.

Mi dirigevo con passo [illegible] verso casa. Non m'era capitato mai nel cuore un sentimento sincero come quello, nemmeno quando ero emigrato in Francia: il sentimento della tristezza e della solitudine. Mi pareva, improvvisamente, di non aver mai [illegible] nessuno al mondo, di non aver mai amato nessuno, e che nessuno avesse mai amato me.

Erano l'umidità e il grigio della sera a darmi quelle [illegible] da gente fine, non certo da persona grossolana come io sono; erano la sera buia, il rumore strano delle ruote d'auto sul bagnato, i piedi doloranti, il pensiero di dover salire sei piani di scale per arrivare a casa, il pensiero di trovare lei spettinata nel letto sistemato in [illegible], il pensiero della finestra bassa senza [illegible] al terzo riparata da un vetro rotto e da una tenda che il vento muove, la poca luce, l'odore di forfora e di cose invecchiate nell'aria rancida. Poco male. Trovai immediate il rammarico perché la vita era alla fine, e quando nessun mercato avesse avuto più bisogno di me, io e lei saremmo finiti al ricovero, in padiglioni separati e lontani.

Attraversai la grande piazza e l'umidità mi veniva tutta sul volto, fredda, leggera. Ma perché quel sentimento della tristezza e della solitudine m'aveva [illegible] così d'improvviso, senza un avvertimento, senza una causa? E perché non m'era venuto mai anni prima, in tempo perché provvedessi a voler più bene e a farmene volere? Mi sembrava d'essere un signore, con quel bel sentimento triste, e capivo che se l'avessi avuto ben bene entro il petto, da un momento all'altro avrei potuto piangere, e allora mi sarei liberato di [illegible] i veleni, di tutta la miseria, e sarei rimasto tutto pulito, tutto nuovo, dentro, tutto leggero, tutto aria.

All'angolo della strada vidi un cane. Era bagnato e spaurito. Un cane piccolo, indescrivibile, bianco-sporco con qualche chiazza rossiccia, con la lunga coda e le lunghe orecchie penzolanti.

Gli feci il verso che s'usa con gli animali per chiamarli, come lo schioccare d'un bacio. Mi guardò rizzando le orecchie e mi venne incontro. Aveva uno spago legato al collo e una piaga leggera sulla schiena. Una piaga da niente. Mi parve anzi una bella piaga. Scodinzolava. «Dove vai, ciaitrone, a quest'ora?», gli dissi con tono scherzoso, tanto per dir qualcosa e tirar via, e lui, come avesse inteso un buon complimento, si fece invece allegro e saltò due o tre volte sul marciapiede. Continuai a camminare e lui mi venne dietro. Un po' dietro e un po' davanti. «Da dove salti fuori, lazzarone», gli dissi dicendo sempre con voce buona, ed egli ogni volta balzava di gioia e pareva che da sempre io fossi stato il suo padrone.

Era simpatico, allegro, nonostante la sua povertà e le sue piaghe; sternutiva e forse aveva fame. Quando giunsi davanti al buio del portone, non m'aveva ancora abbandonato. Forse pensava che io possedessi una casa calda e luminosa, giacché i cani non distinguono mai se noi uomini siamo gente ricca o povera, se siamo brutti, belli o storpi. Ci amano se lo meritiamo, e basta.

Non feci nulla per portarlo a casa: mi seguì. Salii lentamente i sei piani di scale, ed egli che mi precedeva si fermava ad attendermi sui pianerotroli, scrollandosi di dosso l'umido. Aveva paura che abbaiasse e che disturbasse gli inquilini, una brava gente: un impiegato al comune, un ragioniere, una signora russa del 1917, e anche un dottore: con due o tre stanze, mentre la mia casa è invece una cucina che serve a tutto, in soffitta. Non abbiamo neppure il campanello. Battei tre volte. Venne ad aprirmi lei, mezzo vestita e con indosso la maglia ritoppata ai gomiti, e i capelli gialli. Appena vide il cane diventò rossa in volto e s'adirò subito. Mi disse con la solita voce villana e rauca che non bastava che mi ubriacassi e che spendessi il vino le duemila lire della pensione e quanto guadagnavo col facchinaggio, ma che ora volevo portare in casa anche i cani bastardi affamati e pieni di pulci e di lebbra. Non lasciò nemmeno che le spiegassi che si trattava di un cane povero come noi, abbandonato, senza parenti. Fila mi disse invece che con il cane non sarei mai mai mai entrato. Che andassi pure a dormire sotto i ponti o sui prati.

Chiuse la porta, sbattendola. Quel bel [illegible] nel cuore poco prima, era come svanito, ma mi aveva lasciato tranquillo, con una voglia di sottomissione mai provata. Sedetti al buio sui gradini di pietra davanti alla porta; ero stanco, stanco, ma mi sembrava di [illegible] seduto sul soffice. Il cane mi venne sulle ginocchia, e lo [illegible] zai, senza toccargli le piaghe. Si era arrotolato. Provai a fare un gioco, per indovinare il suo nome, se l'avesse avuto; lo chiamai sottovoce prima con parole che contenessero una «i», come «bilch», «filch»; poi parole con una «ò», come «ricò», «pipò»; ma il cagnolino non si muoveva; finalmente trovai che rizzava le orecchie quando dicevo «trùch»; quello, con la «ù», doveva essere all'incirca il suo nome. E così, senza cena, ci addormentammo tutt'e due.

Non so mai, di notte, che ora sia; certo la strada era silenziosa. Mi svegliai per il gran freddo e per il gran tremare che faceva il cane sulle mie ginocchia. Me lo infilai dentro la mantella. Continuava a [illegible]. Me lo infilai anche sotto la giacchetta. Forse tremava per la fame, più che per il freddo. Allora risolsi di battere ancora alla porta di casa, perché in casa da mangiare doveva esserci. Il cane tremava sempre di più, come fosse stato preso dal convulso. Picchiai ancora alla porta, con i pugni, ma non forte forte, perché gli inquilini non pensassero che fossi ubriaco.

Lei non apriva. Mi tolsi la mantella e vi avvolsi dentro il cane, che tremava da disperato. Lo chiamai per nome. Dicevo: «Trùch, Trùch, non fare il comedidente». Ma lui tremava e basta. Lo deposi sul pianerotolo e tornai a picchiare alla porta con più insistenza: «Apri — dicevo —, apri. Apri se non vuoi che ti strozzi». Sono parole che si dicono. Il cane tremava sempre, e sapevo, capivo, che ci voleva un po' di calore, e latte, pane, minestra, per salvarlo, Dio buono. Allora provai a spingere la porta con la spalla. Alla quarta spallata, la porta cedette. Ecco come fu. Lei mi venne incontro, credo con la paletta del carbone, ma io le afferrai il braccio. Lottammo un po', nel buio. E lei cadde per terra. Non so dove abbia battuto. Quando accesi la luce, le vidi il sangue che le usciva dalla tempia.

La sollevai, la portai sul letto, le passai un fazzoletto sulla ferita. Non era una grave ferita. Corsi a prendere il cane, che tremava sempre. Era fame rarcanata. Gli ruppi il muso in una scodella di latte, e quando sentì il sapore rinvenne e bevve tutto d'un fiato. Cercai nella credenza: trovai pane, e glielo feci mangiare, trovai una verza cotta, e glielo feci mangiare, non la voleva dapprima, ma poi gliela ficcai giù per forza, poi ancora pane e latte e una tazza di brodo.

Lei intanto, sul letto, piangeva con una gran amarezza. Borbottava parole atroci contro di me. Ma poi tacque e si addormentò, e appena sentii il suo pesante respiro mi versai un bicchiere di vino e al cane diedi un pezzo di salsiccia e altro pane e altro brodo, finché nella credenza non restarono che i piatti e le due uniche pentole. Il ventre del cane si era gonfiato come un pallone duro. Era sazio, finalmente. Lo deposi sul letto, lo infilai sotto la coperta, con il capino fuori e mi distesi al suo fianco. Spensi. Gli tenevo una mano sul capino, e d'un tratto glielo sentii improvvisamente freddo, come di ghiaccio.

Sarebbe stato molto bello avere un'amica famiglia, dissi tra me, magari fatta solo di una donna buona e di un cane a chiazze rosse. Ma dalla vita, dissi tra me ancora, è impossibile ottenere tutto ciò che uno vuole.

Dalla finestrina entravano la prima luce e la prima aria del mattino, e il mio lavoro di quel giorno sarebbe stato di andare a seppellire il cane in un campetto che so io, vicino al Po, dietro le baracche.

Gino Pugnetti

Il campione europeo dei pesi massimi Franco Cavicchi ha sposato ieri mattina la maglaia Anna Maria Gotti, di 24 anni. Il matrimonio è stato celebrato nella chiesa parrocchiale di Pieve di Cento (Telefoto).

Nonostante l'inclemenza del tempo

Folla in San Pietro per la festa delle Palme

Molti stranieri sono affluiti in questi giorni a Roma per i riti della Settimana Santa - L'omaggio al Pontefice della tradizionale pianta

Roma, lunedì mattina.

La tradizione porta a Roma, nella Settimana Santa, gran folla di turisti stranieri e anche quest'anno, nonostante la inclemenza del tempo (non si vede il sole da una settimana e piove) gente è affluita da ogni parte del mondo e altri arrivi sono previsti nei prossimi giorni.

Sono turisti che non dànno nell'occhio appunto a causa della stagione ancora invernale: gli anni passati si vedevano donne e uomini del Nord-Europa in abiti gai, quasi estivi; camicette a maniche corte, gonne leggere e scarpe bianche. Questa Pasqua è diversa. I forestieri sono ben coperti e si uniformano allo stile dei romani ben imbacuccati in soprabiti e in impermeabili. Ma chi ieri mattina si è trovato sulla piazza San Pietro, tra le dieci e mezzogiorno, ha sentito parlare parecchie favelle e buona parte di quelle quindici-ventimila persone che a mezzogiorno hanno ricevuto la benedizione del Papa apparso alla finestra del suo studio, erano stranieri.

Che il tempo sia bello o brutto, nulla toglie al fascino della maggior Basilica cristiana o alla superba piazza e, soprattutto, alle mistiche cerimonie pasquali. Quest'anno poi, il ritorno alle antiche liturgie dell'età cristiana, il fatto che le funzioni si avolgano nelle ore medesime in cui Cristo patì la passione e la morte (e anche le campane suonarono nella notte del sabato e non al mezzogiorno) fa sì che più intenso sia, dinanzi al *maximo Redemptionis nostrae mysterio*, il sentimento mistico che pervade il cuore dei cattolici.

San Pietro dunque ha accolto ieri, come sempre, il maggior numero di fedeli i quali, dopo la benedizione delle palme avvenuta nella Basilica, hanno assistito, ed anche partecipato, alla processione che ha percorso il grandioso atrio, indi, è stata celebrata la Messa. Pio XII, che anche nella giornata di ieri ha concesso varie udienze, avrà ricevuto, al mattino, dal sagrista e vicario generale del Vaticano, il gesuita olandese Van Lierde, una palma di artistica fattura raffigurante, al vertice, l'*Agnus Dei* e la Vergine. Questa è stata, per così dire, la palma della famiglia vaticana, perché altre il Pontefice ne ha ricevute, frutto di paziente lavoro di suore e di monaci.

La tradizione delle palme, nella Città del Vaticano, acquista un suo speciale carattere. Ne arrivano per tutti: per cardinali e vescovi e monsignori e dignitari del piccolo Stato cristiano. Sono palme che hanno un'unica origine, vengono dalla Riviera ligure e tale privilegio fu da Sisto V concesso alla famiglia Bresca, originaria del Comune di Sanremo. Il privilegio si rinnaccia ad un episodio storico, regnante il Pontefice Sisto V. Si narra, infatti, che mentre passava in piazza di San Pietro il grande obelisco che porta il nome di quel Papa e gran folla era presente a questa operazione, si levò un grido: «Acqua!». Il cordame stava per bruciare e sarebbe stata la catastrofe. Si levò allora una voce in pretto dialetto ligure, era la voce di un ricco mercante, esperto navigatore, chiamato Bresca: «Daghe acqua alle corde!». La consegna del silenzio fu rotta, ma l'obelisco si salvò e con esso molte vite umane.

Papa Sisto, che assisteva all'impresa, perdonò il Bresca e gli concesse il privilegio di fornire ogni anno a lui e ai suoi discendenti, in palme pasquali. Attualmente il gentile incarico è assolto dalle figlie dell'ultimo discendente maschio del ceppo dei Bresca, Domenico, da tempo deceduto.

d. m.

In un alleggio a Milano

Due operai uccisi nel sonno dal gas

Milano, lunedì mattina.

Allarmati perchè da alcuni giorni non vedevano uscire dal suo appartamento un loro coinquilino, gli abitanti del caseggiato operaio di via Sibari 1 avvertirono ieri mattina i carabinieri. Questi si recavano sul posto e dopo avere bussato invano alla porta dell'appartamento del 57enne Carlo Pozzi, abbattevano l'uscio.

Un macabro spettacolo si presentava ai presenti: tanto il Pozzi quanto il suo giovane pensionato, Carlo Chinetti, di 18 anni, di Pavullo del Frignano (Modena) giacevano cadaveri nel proprio letto.

Un medico dichiarava più tardi che la morte dei due era da attribuirsi ad avvelenamento da gas e risaliva a più di 48 ore prima. Una immediata indagine ha portato a constatare che il rubinetto del fornello a gas era aperto e [illegible] discosto c'era un pentolino rovesciato.

Gli ultimi acquisiti fino a ieri sera pare escludano l'ipotesi del suicidio: i due sarebbero rimasti vittime di una disgrazia. Si pensa che la sera di venerdì scorso, il Pozzi, che fa il muratore, rincasato tardi, abbia voluto prepararsi un po' di pranzo; in attesa che il pentolino, trovato poi rovesciato, cuocesse qualcosa, si sarebbe buttato sul letto, rimanendo addormentato.

Come si è detto, l'ora doveva essere molto tarda, e il Carlo Chinetti si trovava già a dormire quindi anche lui quando il Pozzi sono stati colti dalla morte senza neppure accorgersene. Infatti i cadaveri erano in posizione del tutto normale di riposo.

Una guardia uccisa nell'interno d'una fabbrica

Brindisi, lunedì mattina.

La guardia giurata Giuseppe Gioia, di 50 anni, è stato ferito ieri sera al petto da un colpo di fucile sparato da uno sconosciuto nell'interno dello stabilimento «Trizza» di San Vito dei Normanni. Il Gioia è deceduto durante il trasporto all'ospedale.

Mike Bongiorno annuncia novità nel popolare gioco dei «quiz»

Il premio di «Lascia o raddoppia» sarà presto portato a dieci milioni

Una trasmissione d'intermezzo per preparare la seconda fase del concorso - Si esibiranno bambini prodigio e alcuni tipi bizzarri - Lando Degoli spera di incontrarsi con Luigi Pellegrini sul palcoscenico del teatro Carignano per una tenzone musicale - Oggi a Bologna il primo ricorso giudiziario contro la televisione - Gli inconsolabili "bocciati„ si esibiranno in spettacoli di beneficenza

DAL NOSTRO INVIATO

Modena, lunedì mattina.

Gli "inconsolabili" di «Lascia o raddoppia» si sono riuniti sabato sera al ristorante Fini di Modena per un banchetto di reciproca consolazione e di propositi per il futuro. C'era, si può dire, la crème dei concorrenti sconfitti nelle insidie del gioco: capotavola il giornalista modenese Franco Gibellini, che naufragò per non aver saputo indicare la parità in cui per la prima volta fu applicato il «sistema». Porta, di quella sconfitta, un'amarezza ancora cocente: al gioco, quando l'ora di «Lascia o raddoppia» il bravo Gibellini, che ha il televisore in casa, si alza dalla sedia, esce all'aperto e va a spasso per la città deserta finché la trasmissione non è terminata. «Non riesco a mandar giù questo nodo...» ripete pensando all'infortunio.

I delusi

C'erano allo stesso sinistro il prof. Lando Degoli, l'uomo del controfagotto, e allo stesso Attilio Zago, il filodrammatico bolognese naufragato su una domanda dannunziana. Né l'uno né l'altro si sentono «sconfitti».

Degoli è ritornato a insegnare nella sua scuola di Carpi; i concittadini non gli risparmiano ancor oggi ravvisogne e critiche per il suo sdegnoso «rifiuto». Ma Degoli non ha perduto la speranza di rifarsi una reputazione: l'appena Ving. Luigi Pellegrini, che tenacemente come lui in musica lirica, raggiunse il premio massimo dei 6 milioni gli mandò una regolare sfida, che però non è ancora stata accolta dall'interessato. «Dovrebbe essere una competizione appassionante: ognuno di noi due proporrebbe all'avversario una serie di quiz musicali, e un giurì dovrebbe decidere in-Non ci sa se ci sia di più, il teatro Carignano di Torino — ci assicura Degoli — mi ha già telegrafato offrendomi di ospitare il torneo, naturalmente lo Ving. Pellegrini corrà accettare la proposta e rinacirenno ad accordarci sul regolamento e sulla scelta dei giudici».

Attilio Zago è ritornato alcune sere fa davanti alle telecamere per presentare il «Lungo pranzo di Natale» di T. Wilder, messo in scena per la rassegna Talia del G. A. D. di Firenze; dovunque egli vada, è ancora riconosciuto e festeggiato; «perché son simpatico», spiega arricciandosi con un gesto di soddisfatto orgoglio i bei sopracciglì scuri.

Tra i commensali di sabato sera, il maestro Ugo Tesehi è certo l'uomo di punta. Ricorderete: il cremonese fu travolto da un quiz cinematografico dopo aver resistito pagliardamente per più trasmissioni. Ora si dedica a organizzare le file degli ex, col proposito nascosto di farne un'équipe affiatata e pronta al pubblico. «Non dobbiamo perderci di vista: il nostro nome è ancora un'attrazione per la gente. Daremo spettacoli di beneficenza, andremo in provincia a mostrare le nostre facce e le nostre canzoncine, ci divertiremo a proporci dei quiz tra noi e a farci interrogare dalla platea».

Gian Tomaselli, il giovane milanese che tanto bene figurò nello scibile fascistico, è deluso perché gli sembra che la fortuna le abbia abbandonato troppo presto. «Sono ritornato a fare la speditoniere: la «600» che ho vinto ho dovuto venderla perché non ce la facevo a mantenermi un'automobile. Le offerte che piovevano capisce mentre ero sul gioco, sono cadute tutte appena il vento mi si è voltato contro...».

Più serena è la signora Soffritti, la buongustaia lombardiana che «scivolò sugli gnocchi alla romana». Le hanno offerta la rubrica gastronomica per un quotidiano fiorentino, le hanno anche proposto di dare il suo nome ad un ristorante di Pistoia. «Ma solo il nome, capisce! E lo come posto garantito, che se ne fa io di quel che si fa in cucina se non vede e non controllo?. Non voglio sparare, lo garantisco solo sulle mie ricette e dei miei manicaretti... Non ho ancora finito di rispondere a tutti coloro che mi hanno scritto per consigli...».

Intransigente è parso il dott. Arrigo Saggioni Bonzi, il bolognese che cadde in una trappola piuttosto maligna: gli fu mostrata una foto di Barzizza, e lui che è molto miope lo scambiò per Mascheroni. Non si dà pace; oggi stesso, a Bologna, il suo legale avv. Umberto D'Amico presenterà in cancelleria del Tribunale una regolare citazione per danni a carico della Rai-tv, per inadempienza di obblighi contrattuali. Per la prima volta nella storia di «Lascia o raddoppia» un magistrato sarà [illegible] a pronunciarsi sulla regolarità dello competizione e soprattutto sulla legittimità dei quiz proposti ai concorrenti. L'avv. D'Amico ha approfondito la questione e ne ricaverà uno studio su «la scommessa e i giochi alla luce del diritto».

I commensali si sono intrattenuti lungamente sabato sera al ristorante Fini per discutere le cose da seguire e per riunire ufficialmente tutte le loro amarezze: nessun accordo è stato però raggiunto, se non per un'altra cena tutt'insieme in epoca un po' più avanzata, «quando saremo in maggior numero», ha detto il maestro Tuschi. Tra l'altro sono state notate alcune assenze significative: il dott. Prezioso, il cav. Cappelli, Bruno Doseno... I commensali non erano molto pimpanti: quasi tutti sconfitti che con la Rai-tv sono quasi a patti rompono il fronte dei malcontenti e sarà difficile il tentare di recuperarli sotto l'insegna del «controfagotto», simbolo comunemente accettato dalla comitiva di Modena.

«Lo chiameremo la cena delle beffe», proposa «in commensale al luogo della mensa. «Ah, no!» — intervenne il filodrammatico Zago — le beffe le abbiamo ricevute: la chiameremo la cena dei controfagottati...».

Questa sera il manipolo dei controfagottati rimasti in città parteciperà all'inaugurazione di un nuovo cinematografo di Modena, insieme con Mike Bongiorno.

Avanti i «bizzarri»

Sulla scia dei vincitori e degli sconfitti di «Lascia o raddoppia» il biondo presentatore s'incontra sempre. Fu a Pistoia ospite della signora Soffritti, ieri l'altro era a Reggello, ospite di Vittorio Ciari il vincitore dei 5 milioni con i quiz di storia moderna. Interrogato a Firenze negli ultimi suoi dalla trasmissione, il biondo Mike ha avuto parole di cavalleresca simpatia per Paola Bolognani, ultima di un crudele plotone epidemico affiorato giovedì a poche ore dalla trasmissione. «E' una brava ragazza che dovrebbe poter lasciata vivere in pace perché ha ha diritto come tutti...». Quanto al fidanzamento Mike-Paola di cui alcuni giornali han parlato, il presentatore è stato nettamente reciso nella smentita: dei resto questo voci non avevano visibilmente alcun fondamento.

Mike ha anche preannunciato una riforma nel gioco del quiz. Il cui massimo premio verrebbe raddoppiato: dieci milioni.

Ma per lanciare questa novità sarà necessario lasciare che arrivino al traguardo i concorrenti già impegnati nel gioco con le poste attuali.

Mike ha lasciato intendere che alla Rai-tv si sta studiando una «trasmissione di attesa» per separare decisamente la fase dei 5 milioni dalla fase dei 10 milioni. In questo giovedì d'intermezzo sarebbero chiamati alla ribalta alcuni enfants prodiges, tra cui il bimbo di 5 anni Rossano Tavella di Prato, che conosce la risposta a 3000 domande sulla scibile universale. Sarebbero anche chiamati al palcoscenico e premiati con doni in natura alcuni tipi bizzarri che non possono essere accolti in nessuno delle sedici categorie di «Lascia o raddoppia»: conoscono a memoria l'elenco telefonico, l'orario ferroviario o il calendario gregoriano.

Sarà un giovedì senza cabina di vetro, senza milioni in palio: ma almeno ci sarà da ridere.

Gigi Ghirotti

Il figlio di Edda Ciano si oppone alla richiesta di danni dell'ex-fidanzata

In una "comparsa„ difensiva egli afferma che il matrimonio sfumò per colpa della giovane signora svizzera e nega che costei abbia mai sopportato delle spese - Inoltre Fabrizio Ciano domanda che sia imposta alla querelante il versamento di una cauzione di 300 mila lire - La replica della bella Hanny

Roma, lunedì mattina.

Nei giorni scorsi il giovane Fabrizio Ciano ha presentato alla seconda sezione del Tribunale civile, cui è stata affidata la vertenza fra il primogenito del defunto Galeazzo Ciano, genero di Mussolini, e la bella signora di nazionalità svizzera Nadia Hanny Girod, una comparsa con gli argomenti difensivi in merito alla richiesta di danni da questa chiesti come conseguenza a «rottura di promessa matrimoniale».

Come si ricorderà, tempo addietro la Nadia Hanny, che già nell'agosto scorso era stata protagonista di un tentativo di suicidio, chiamò in giudizio il conte Fabrizio Ciano, a sostenendo di aver convissuto con lui sotto usurio, perchè indotta dalla promessa di nozze, chiese che il Tribunale le riconoscesse il diritto ad un risarcimento di vari milioni per la delusione patita e per le spese sostenute nella immi[illegible] del matrimonio.

Gli argomenti difensivi addotti da Fabrizio Ciano al possesso così risarcimento. Egli sostiene di avere conosciuta la Hanny nell'estate del 1954, a Capri, e che dopo la conoscenza stretta con lei amicizia. Conclusa l'estate, il Ciano cistandendo per termine ad una vita frivola», cercò una occupazione. E avendo necessità di perfezionarsi nella lingua inglese, partì per Londra. Nel frattempo la Hanny si fidanzò, sostiene il Fabrizio Ciano, con un americano residente a Capri, mister John Pannacok. Il legame sfumò, prosegue il giovane conte, e non per colpa dell'americano.

Al ritorno del Ciano dall'Inghilterra, la Hanny lo «ricevè» a Roma ed ottenne di accompagnarlo a Milano per fargli compagnia. Senonchè, se la convivenza milanese avrebbe quasi portato a fioritura i fiori d'arancio, avrebbe, altresì, posto in luce aspetti negativi della psicologia e del generale comportamento della Hanny. Insegnito a Capri, ove aveva rinchiuso nella villa di famiglia, Fabrizio Ciano afferma di essersi indotto a sottostare, in un albergo di Napoli, ad un «imporato» ultimo incontro che, essendosi risolto in un rinnovato rifiuto al matrimonio, sfociò nel tentativo di suicidio della giovane signora svizzera, di cui tanto si parlò.

Superata la crisi, dopo ripetuti sondaggi, sia per una ripresa di rapporti che per una «liquidazione», la Hanny decise l'azione giudiziaria. Nel frattempo, per un senso di doverosa cavalleria, sostiene il Ciano, egli avrebbe provveduto a pagare le varie spese di degenza e permanenza a Napoli della Girod, ed avrebbe anche continuato a pagare a Milano il fitto dell'appartamento di via Dusa, dove vive ancora la Hanny, fino alla scadenza del contratto, e cioè al febbraio u. s.

«La convivenza milanese non fu mai sollecitata da me» — continua il Ciano — «la Hanny non sopportò spese, e la convivenza, se mai, costituì una economia, in quanto io provvedevo alle spese di entrambi».

Fabrizio Ciano lamenta di essere stato coinvolto in un boom giornalistico a carattere mondiale, dato il nome che porta, e consiglia la Hanny di recedere dal suo atteggiamento, nel suo stesso interesse. Chiede, quindi, che il giudice disponga perchè la Hanny presti una cauzione di trecentomila lire «considerata la temerarietà della lite e la pratica sulla[illegible]nza della stessa Hanny che mai consentirebbe il recupero delle spese di giustizia».

La Hanny ha replicato a tale richiesta del Ciano, appellandosi all'art. 17 della convenzione dell'Aja che fa divieto di imporre cauzione per le spese giudiziarie alle straniere, a causa di tale sua qualità. Il giudice si è riservato di decidere in merito.

GETTANDOSI ENTRAMBE DALLA FINESTRA

Tentano il suicidio due domestiche a Roma

Una è all'ospedale in gravissime condizioni - L'altra salvata da un medico dopo una furibonda colluttazione

Roma, lunedì mattina.

Due giovani domestiche hanno tentato di suicidarsi gettandosi dalla finestra. La sedicenne Ivana Fiocchi da Spoleto salita sul cavamaiale della finestra della cucina ove era intenta a lavorare, si lanciava nel vuoto [illegible] un grido. Subito soccorsa da alcuni passanti veniva trasportata all'ospedale in gravissime condizioni. Nella camera della ragazza, sul tavolino veniva trovato un biglietto sul quale era scritto, con calligrafia incerta, una sola parola «perdonatemi». Nulla di più. E nulla è stato possibile sapere sui motivi che hanno spinto la domestica a cercare la morte. La ragazza è stata sottoposta alle cure del caso e poi ricoverata in corsia con prognosi riservata.

In un altro stabile il pronto intervento del medico Remo Montelconi ha impedito che la giovane cameriere Maria Klustascher di 30 anni, con residenza ad Udine, si uccidesse gettandosi dal quinto piano dello stabile dove presta servizio in casa del prof. Manfredi Ascoli.

Il dott. Montelconi aveva poco prima visitato accuratamente la giovane donna e le aveva consigliato il ricovero per un certo tempo in una casa di cura avendo riscontrato in lei dei disturbi di carattere nervoso. Il verdetto del medico ha sconvolto la donna: d'un tratto gridando è corsa al balcone, ha scavalcato il parapetto ed è scesa sul cornicione con il proposito di lanciarsi nel vuoto. Il dott. Montelconi è riuscito a trattenerla, ma ha dovuto sostenere una furibonda colluttazione. A darmi forte al medico è sopraggiunto il prof. Ascoli e la poveretta poteva così essere tirata sul balcone e quindi ricondotta nella sua camera.

Gli Astri: Luna in Bilancia in quadrato a Marte e sestile a Giove; Venere in quadrato a Giove. Momento difficilissimo, specie nelle questioni affettive. Non contendetevi, piuttosto di precipitare le cose, aspettate. **Tipi: Pesci, Bilancia, Gemelli.**

Pesci: vi troverete al bivio, costretti di camminare con l'intuizione.

Bilancia: chi va piano va lontano... la ragionevolezza e la ponderazione vi metteranno al sicuro. Evitate discussioni animate, una rottura sarebbe fuori luogo.

Gemelli: silenzio e discrezione sono le basi alle quali vi dovete attenere. Le circostanze vi sono favorevoli, i vostri interessi ne saranno avvantaggiati.

Per tutti gli altri segni dello zodiaco l'oroscopo dice: **Ariete:** meglio non toccare la suscettibilità femminile. **Bilancia:** la serenità [illegible] le compagnie. **Toro:** il tempo è prezioso e non perdetelo in discussioni sterili. Cambiamenti si stanno preparando. **Cancro:** la situazione non è totalmente chiara, ma le ore pomeridiane saranno favorevoli per una presa di posizione. **Leone:** le vostre idee richiedono l'aiuto di un apporto amico. **Vergine:** non arrischiatevi inutilmente, non sparate le vostre cartucce fuori luogo. **Scorpione:** ripensateci, fatevi la calma mentale e spirituale, l'azione in questo momento è un luce nell'acqua. **Sagittario:** l'occasione è propizia se volete legare con belle fune quelle due persone. **Capricorno:** la fortuna è alle vostre calcagna, ma la tattica per imbrigliarla lascia a desiderare. **Acquario:** la sorpresa sarà negativa, a meno che altri fattori non si facciano avanti.

T. Palamidessi

SPETTACOLI A TORINO

TEATRI E RITROVI

Prenot. biglietti: Salone La Stampa via Roma ang. Bertola tel. 55-115.

Alfieri: ore 21,15 Comp. Carini-Billi-Riva nella Rivista «La granduchessa e i camerieri».

Carignano, ore 21,15: Franco Valeri, Vittorio Capriolì, Luciana Salce presentano: «L'arcivescovo».

Piccolo Teatro (Sala Gobetti - via Rossini 8): ore 21 conferenza del giornalista Ernesto Caballo.

Galleria Agrate (v. Barbaroux 4) Mostra pittore E. Lo Martire «Visioni vita industriale» 10-12; 15-20.

Galatea Boidoni (v. C. Alberto 15) Mostra pittori 900, contemporanei.

Al Florida Club (p. Solferino, tel. 42-822): 21-1 Me Di Nunzio; cantano F. Di Rienzo, Valentini. Passo Café chantant: Medici 113. **Gaudì:** 16,30 danse; 21 ripeto. **Rinaldi** Scuola ballo: v. Volta 6. **Trocadero:** 21 Dani's Boys.

Ghisham (v. T. Rossi 2, t. 65-218): Jean Willy Van Wood, Attrazioni. **Columbia Dance** (via Gelio 5 bis, tel. 60-143): Attraz. Orch. Armand. **Estrell Club** (via Cavour 8, telef. 44-790): Complesso Botti-Endor. **Le Perroquet:** ore 23 Night Club.

CINEMATOGRAFI

Ambrosio: «Tempi moderni» con Charlie Chaplin.

Astor: «Il generale del diavolo», Curd Jurgens, Victor De Kowa.

Corso: «Gli implacabili» CinemaScope colori Clark Gable, Jane Russell, Robert Ryan, C. Mitchell.

Doria: «Tempo di furore» CinemaScope colori Clark Gable, Jane Russell, Robert Ryan, C. Mitchell.

Fiamma: Mattinata ore 10,30 Napoli; «Delitto sulla spiaggia», Joan Crawford e Jeff Chandler.

Vittoria: «Le sette città d'oro», CinemaScope col., R. Egan, A. Quinn.

Ariston: «La grande prateria» in technicolor di Walt Disney.

Augustus: «Papà, mamma, la cameriera ed io», R. Lamoureux, G. Morlay, F. Ledoux.

Nazionale: «Cella 2455 braccio della morte» William Campbel.

Torino: «Guerra privata del maggiore Benson» int. Heston, Ap. 10

Alessandra: «Fortuna di [illegible] donna» Sophia Loren, C. Boyer.

Artecchino (c. Sommeiller ang. via San Secondo) «Rigoletto», Tito Gobbi, Mario Del Monaco, techn.

Capitol: «Fortuna di essere donna», Sophia Loren, Charles Boyer, Vera; «Fortuna di [illegible] donna» con Sophia Loren, Charles Boyer.

Giardino: «All'inferno e ritorno» Audie Murphy, M. Thompson.

Hollywood: «All'inferno e ritorno» CinemSc. col. Audie Murphy.

Ideal: «Città accusa» P. Brasseur Comp. Riv. Vittorio Tognazzi-Pietro Mezzarelli 18,15 - 21,15.

Massimo: Amanti e lasciati tech. CinemSc. D. Day, J. Cagney. Ult. 22.

Principe: «All'inferno e ritorno» CinemScope techn. Audie Murphy.

Statuto: «Amanti e lasciati» tech. CinemSc. D. Day, J. Cagney. Ult. 22.

Adriano (Bacchi 65): «Alto tradimento» R. Taylor, E. Taylor.

Alcione: Hanno ucciso Vicki, Crain Riv. Ferraro - Nava 16,15 - 21,15.

Alpi: «Stella di Rio» Maria Frau e Folco Lulli.

La Perla: «Caccia al ladro» tech. VistaV. Grace Kelly, Cary Grant.

Regina: «Caccia al ladro» techn. VistaV. Grace Kelly, Cary Grant.

Asti: «Lo sperone nudo» technic. James Stewart, J. Blyth. Ap. 10.

Milano: «Fuoco a Cartagena» «Regina di Saba» «Aira» ore 20. **Olimpia:** «Toto sceicco» Toth.

Po: «Orfano del ghetto».

P. Nuova: «Amante del bandito».

Romano: Rif Raf avvani, Panama. Riv. Clerici-Carré 16,15 - 21,15.

S. Felice: A sud di Pago Pago Hall

Esperia: «Pioggia di piombo» Edward G. Robinson, Viet. minori.

Giardino: Squali d'acciaio, techn.

Italia: «Banchiera di corso, tech. Vincent Price, Frank Lovejoy.

Rivalteri: Banditi città fantasma.

Vinaglia: «Ti ho visto uccidere» Barbara Stanwyck, George Sanders

Elisea: «Caccia al ladro» techn. CineSc. G. Kelly, C. Grant. A. 16.

Fréjus: «Città del buriggo» techn. Jeanne Crain, D. Robertson.

Nuovo: «Cacciatori di forluna» technicolor. John Derek.

S. Paolo: «Quando la moglie è in vacanza» tech. CinoSc. M. Monroe.

Belgio: «Segreto del lago».

Cavallo: «Sole splende alto» di John Ford, con C. Winninger.

Eridano: «La straniera» technic. CinoScope. G. Garson, D. Andrews

Grapa: Uomini del Bengala, techn.

Radium: «Italia K 3» technicolor. V. Veneto: «Notturno selvaggio».

Astra: «Versailles» techn. Colbert Martine Carol, Jean Marais.

Borsalì: «Accadde commissariato N. Taranto, A. Sordi, W. Chiari.

Librario: «Jolanda figlia corsaro nero» Kay Williams, V. Spadaro.

Ellco: Segreto degli Incas. Heston

Excelsior: «Pane amore e...» CinoSc. techn. Sophia Loren, De Sica

Odeon: «Pane amore e...» CinoSc. techn. Sophia Loren, V. De Sica.

Silver: «Racconti romani» technic.

Alba: [illegible] Mc Graw

Aurora: «Pancho Villa ritorna».

Brenta: «Conta solo l'avventura».

Eri-Dan: «La strega rossa» Wayne

Falchera: «Ribelli dell'isola».

Fortuna: Ultima vendetta, G. Baker

Maurice: «Fuga all'Ovest».

Nord: «Esploratori infinito».

Palermo: «Mano sinistra di Dio» CinoScope B. Bogart, G. Tierney.

Sociale: «Amore è una cosa meravigliosa» Holden, Jones. CinoSc.

Zenit: Cacciatori frontiera, techn.

Cabiria: «Turna» technicolor.

Colosseo: «Caccia al ladro» techn. VistaV. Grace Kelly, Cary Grant.

Italia: «Operazione Apfelkern».

Lingotto: «Smidezato di Chicago» Dennis O'Keefe, Abbe Lane.

**

Decisa da una volata a 10 la prima prova di campionato

Minardi vince a Reggio Calabria

Il toscano ed il giovane Zamboni tra i migliori

Una fuga solitaria di Nencini episodio centrale della gara

DAL NOSTRO INVIATO

Reggio Calabria, lunedì matt.

Per mantener fede alla tradizione delle corse di quest'anno, dalla Sassari-Cagliari fino alla più recente e illustre Milano-Sanremo, anche il Giro della Calabria è cominciato con la fuga di un pugno d'uomini, proseguendo per tutto il percorso davanti al gruppone sorpreso e disorientato, fino a che, nel tormentato e combattuto finale, dalla retroguardia sono usciti alcuni animosi, riuscendo ad agganciarsi alla pattuglia in fuga fin dal mattino, or sotto la pioggia scrosciante or accompagnata da un pallido sole. E sono stati essi che hanno occupato i primi posti all'arrivo.

I 93 partenti si erano appena avviati lungo la litoranea che costeggia l'estremo lembo d'Italia, che già comin-ciarono le prime fughe sulla strada ancora bagnata per l'acquazzone durato tutta la notte e il mattino fino a pochi minuti dal «via».

L'episodio da cui scaturì la fuga che ha dato il «la» a tutto il resto della corsa, è stato intorno al 50° chilometro, dove si era giunti a una media di 42 chilometri-ora all'incirca. In quel punto, cinque corridori si mettono in fuga, e sono Nencini, Bartalini, Fabbri, Falaschi e Baffi — tutti di squadre diverse. Ad essi corre subito di agganciarsi Giannecchi, ma il piccolo gelataio di Siena non ce la fa, ed è presto ingoiato dal gruppone, che al Capo Spartivento — km. 80 — è almeno mezzo chilometro indietro. Andando verso la prima, sopra breve salita della giornata, ch'è quella del Passo di Carriera, i fuggitivi hanno talmente veloci che il loro vantaggio cresce sempre più, sino ad essere registrato in 2 minuti esatti al 71° chilometro. Scendendo sulle rive dello Jonio dopo che Nencini era passato in testa sul culmine, i Fabbri scappia una gomma e da quel momento il romano non rivedrà più i primi.

La corsa prosegue a quaranta all'ora, mentre dal gruppone sette corridori riescono ad svadere, buttandosi alla caccia dei quattro fuggitivi. Sono Conterno, Astrelli Scudellaro, Arruggi, Massocco, Bartolozzi e Accordi, i quali al passaggio di Gioiosa Marina (km. 109) dov'è posto il primo rifornimento, hanno 6 minuti e 30 secondi di ritardo rispetto all'avanguardia, ma 1 minuto e 40 secondi di vantaggio sul grosso. Come risulta dalla nostra narrazione, la corsa a questo punto — dove la strada prende a internarsi verso le montagne —, si presenta in quattro tronconi: davanti, già alle prese con i 13 chilometri che portano al Passo della Limina, i quattro in fuga (e ne ripeto i nomi: Nencini, Baffi, Bartalini e Falaschi); poi, i sette or ora citati, che subito perderanno Scudellaro per foratura; poi, un'altra pattuglia venuta via dal grosso, e comprendente Maggini, Gismondi, Pintarelli Gaggero e qualche altro; infine, il gruppone con Magni, Minardi, Albani, Moser, Coletto, Astrua, Forsura eccetera, non dico irremediabilmente battuto ma tuttavia parecchio in ritardo. E' sulla salita principale della corsa che l'episodio iniziale della fuga in pianura si trasforma nella fuga solitaria di Nencini — durata fino al 190° chilometro.

Prima a perdere contatto dai compagni dell'avanguardia è Falaschi. A cedere è sempre Bartalini, e lo fa con tanta decisione che a 3 Km. dalla vetta Baffi non ne può più, e si distacca. Rimasti soli, i due toscani si battono per il Premio della Montagna stabilito lassù a 812 metri di altitudine, frammezzo ad una nebbia spessa e umida che ricopre tutte le montagne in giro e nasconde i precipizi che costeggiano l'orrenda discesa. La maglia spetta al grigio-rosso della Prefix, che riesce a precedere Nencini di qualche metro. Ma la sfortuna è in agguato ad una delle prime curve: una gomma gli scoppia, e prima che Bartalini la rimpiazzi, l'avversario è già lontano. Adesso, ha preso a piovere direttamente e fa freddo. I passeggi al culmine della Limina sono in quest'ordine, dopo Bartalini e Nencini: a 1'10" Baffi, a 3'30" il gruppetto di Conterno ridotto a cinque uomini; a 4'20" Gaggero e Pintarelli; a 4'40" Zucconelli Falaschi e Massocco; a 5'5" Maggini Cainero e altri. Il gruppo degli Assi aveva perduto altro terreno, cronometro il suo passaggio a ben 8'30" dai primi due.

Metà corsa era stata lasciata indietro. Davanti a sé, Nencini ha ancora 94 Km., contro non facili salite da superare. Se dovesse, se potesse rimanere solo fino all'arrivo, compirebbe un'impresa grandiosa. Sempre sotto la pioggia, l'ex-maglia rosa dell'ultimo Giro d'Italia si batte gagliardamente da solo, mantenendo le distanze — salvo che rispetto agli Assi, i quali danno l'impressione di rimettersi, tanto che sul culmine della terza salita della giornata (Laureana, Km. 168) ex-si hanno diminuito di 2 minuti e mezzo il loro ritardo precedente, mentre la pattuglia di Conterno e Baffi, che ha raccolto Bartalini, è sempre a poco più di 6 minuti.

Ma la stanchezza e lo sforzo prendono Nencini, oppure ha il sopravvento la decisione di non consumare tutte le forze in un tentativo che, seminal, può essere ripetuto più tardi. Poco dopo Melicucco (Km. 190) i più vicini inseguitori sono ex di lui, e lo raggiungono col forinese nella testa, davanti a Baffi Bartalini Assegni Astrelli e Bartolozzi. Sono dunque in sette che, sulla strada ritornata asciutta e sotto il sole, si dirigono verso Gioia Tauro (Km. 235) dove posto il secondo rifornimento.

Ci segue a 2 minuti Pellegrini, coraggiosamente ma ormai vanamente cacciato dal gruppone, il quale ha guadagnato altro terreno — specialmente per merito di Magni e dei pochi gregari che gli sono rimasti. La caccia s'è fatta emozionante, già l'ostacolo decisivo della corsa — la salita di Sant'Elia — non è più tanto lontano.

Ecco una breve rampa, e Agostino Coletto piglia l'iniziativa, trascinando via con sé Bertolio e Monti, ai quali poco dopo si uniscono Minardi e Zamboni. A Palmi (Km. 225) i sette dell'avanguardia sono seguiti a 30 secondi da questi cinque, mentre a un minuto esatto vedo spuntare la testa del gruppo. Siamo alla stretta dei conti, ch'è la salita ha inizio fra un chilometro. Ed ecco dal gruppone uscire come un fulmine Minardi e Albani, e avvicinarsi all'avanguardia. La lotta è violenta, sta in testa che fra gli inseguitori. «Pipazza» stacca Albani, supera Coletto Monti e Arruggi che erano caduto, si avvicina a Conterno Bartalini e gli altri, mentre Bertolio passa primo sul culmine. Qui, la strada precipita paurosamente su Bagnara, ed è qui che il neo-professionista Zamboni, della squadra di Maule, si stacca da tutti e si porta da solo al comando. Cronometro alla mano, sono 32 secondi che egli ha preso al gruppo che lo segue, ed è formato da nove uomini: Bertolio Minardi Conterno Nencini Baffi Astrelli Maule Bartalini e Bartolozzi. Si pensa che Zamboni possa mantenere quel vantaggio per i 20 Km. che ancora mancano a Reggio — ma non è così.

I nove inseguitori lo raggiungono salendo da Scilla, e con lui si battono in volata per la vittoria, ancora nettamente guadagnata al grosso gruppo che non è riuscito a farsi sotto, e lo si vede lontano dietro la fila delle vetture. E' Bartalini che inizia la volata, seguito a ruota da Baffi Maule e Minardi nell'ordine. A 200 metri Baffi e Maule scattano contemporaneamente, mentre Minardi si mantiene per un po' alla ruota del vento e poi li attacca sulla destra, quando mancano 150 metri. «Pipazza» passa, e batte di una lunghezza il vincitore dell'ultimo Giro di Lombardia.

Vittorio Varale

Fausto Coppi doveva rientrare alle corse con il Giro di Calabria, ma, per l'imperversare del maltempo non ha preso il via. Ha seguito la gara a bordo d'una macchina. (Telef.)

Pioveva: Fausto non è partito

Così Coppi suiveur ha visto la corsa

DAL NOSTRO INVIATO

Reggio Calabria, lunedì matt.

Che Coppi avesse tutta la buona intenzione di allinearsi alla partenza del Giro della Calabria e di rimanere in gara per un centinaio e forse più di chilometri a titolo dichiarato di allenamento, non era da mettere in dubbio. Era suo interesse, del resto, approfittare dell'occasione d'una corsa, giacchè non c'è miglior allenamento di quello compiuto durante una gara. Ma è anche vero che fin dalla vigilia, Coppi era preoccupato di dover compiere quella sua parte di corsa sotto l'imperversare del maltempo. E Dio solo sa quanta pioggia sia caduta sull'intera Calabria durante la notte di sabato e poi ieri mattina fino alle sette.

Nessuna sorpresa, dunque, se all'ora della sveglia e della prima colazione dei corridori, Coppi abbia cominciato ad esprimere la sua indecisione. Chi era nella sua camera d'albergo può riferire quanto segue:

«Se la pioggia ci avesse colto una volta partiti — sono parole di Coppi — pazienza. Avrei continuato per un po', perchè si era in corsa, e poi sarei ritornato a Reggio all'albergo ad asciugarmi. Ma bagnarmi, e come!, prima ancora del "via" e intirizzirmi fino alle ossa con quel po' di malanno dal quale sono appena guarito, dite voi se è una cosa umana. Il rischio di ammalarmi nuovamente è troppo in confronto al beneficio che mi può dare un allenamento. Mi spiace per gli sportivi che aspettavano oggi la mia partenza, ma così, spero, vorranno apprezzare le ragioni che mi spingono ad agire così».

E Coppi, dopo essere spalancato la finestra ed avermi mostrato la pioggia che continuava a cadere a raffiche, si spogliava del costume da corsa che aveva già indossato, e si vestiva in borghese, per salire di lì a poco a bordo di un'automobile con la quale avrebbe raggiunto la corsa appena dopo l'inizio della fuga di Nencini e soci. Da quella «tribuna» egli ha seguito il Giro della Calabria in tutti i suoi episodi — che per noi ha altrettanto in un colloquio avuto ancora nella sua camera (le N. 68, per la precisione). Chiestogli, assistito, un giudizio sulla lunga fuga di Nencini, questa è stata la risposta:

«Quella di Nencini è stata una grande prova, ma alquanto avventata, forse, per un corridore al principio di stagione che non è in forma completa e che, quindi, non si trova nella pienezza dei suoi mezzi. Una constatazione, comunque, in senso positivo ho potuto fare su Nencini seguendolo oggi, ed è che egli ha dimostrato di non essere isolato un corridore da prova a tappe».

E' questa la prima volta che Coppi segue tutt'intero, si può dire, una grande corsa nella quale sono impegnati i suoi compagni ed avversari; giunto che il suo giudizio abbia notevole importanza.

Dal direttore, egli ha detto: «L'azione potente e decisa con la quale Minardi è venuto fuori dal gruppo per portarsi in pochi minuti all'avanguardia sulla salita di Sant'Elia, mi ha ricordato un altro Giro della Calabria, quello di due anni fa. Allora, egli seppe validamente difendersi dai ripetuti attacchi che gli portai sull'ultima salita, mi rimase sempre vicino e all'arrivo mi batte in volata. La sua scelta del tempo e Palmi per scappare dal gruppone e raggiungere i fuggitivi è stata molto indovinata».

Sulla volata finale, il Campionissimo si è così espresso: «Molti si aspettavano la vittoria di Baffi, ritenuto il miglior velocista del primo gruppo. Ritengo però che egli deve essere arrivato a quel momento assai provato per qualche grosso sforzo precedente. Infatti, sull'ultima salita l'ho visto perdere contatto, e ritornar sotto soltanto grazie ad un vallentamento dei primi. Nella lotta per la posizione nell'ultimo chilometro, penso che a Minardi sia assai giovato l'aiuto prezioso dei suoi compagni di squadra Nencini e Astrelli. In quanto alla potenza della sua volata, ho già detto come mi batté allo stesso Langomare di oggi».

V. V.

Così al traguardo

ORDINE D'ARRIVO: 1. Giuseppe Minardi (Leo - Chlorodont), che copre i 274 chilometri del percorso in 7 ore 48'38" (media oraria km. 35,355); 2. Nencini, a una lunghezza; 3. Zamboni; 4. Baffi; 5. Bertolio; 6. Bartalini; 7. Nencini; 8. Astrelli; 9. Bartolini; 10. Conterno, tutti in gruppo col vincitore; 11. Faduzza, a 46"; 12. Albani; 13. Magni; 14. Moser; 15. Angelo Coletto; 16. Agostino Coletto; 17. Accordi; 18., a pari merito Giudici, Zampini, Fornara, Pattusti, Arruggi, Monti, Bassolo, Giannecchi, Falaschi, Astrua, Martini, tutti con il tempo di Faduzza.

CLASSIFICA DEL CAMPIONATO DOPO LA PRIMA PROVA: 1. Minardi p. 10; 2. Maule p. 8; 3. Zamboni p. 7; 4. Baffi p. 6; 5. Bertolio p. 5; 6. Bartolozzi p. 4; 7. Nencini p. 3; 8. Astrelli p. 2; 9., con un punto, gli altri arrivati da Bartalini fino al 15°.

Gelinotte 1° ad Agnano regala 100 milioni al signor X di Livorno

DAL NOSTRO CORRISPONDENTE

Napoli, lunedì mattina.

Ad Agnano ieri s'è concentrato il «mito Gelinotte»; la cavalla prodigio di madama Karle, invitata al Gran Premio Lotteria 1956, è venuta fin quaggiù dalla sua Parigi, è giunta ad Agnano per tempo, ha provato la pista, l'ha studiata, ha corso, ha vinto.

Ma Gelinotte ha fatto qualcosa di più che conquistare una vittoria. Gelinotte si è conquistata la simpatia del pubblico che affollava le tribune. I più non conoscevano la fenomenale baia se non per sentito dire e attraverso la stampa; pochi avevano avuto la fortuna di vederla in salone nelle due volte che era scesa a Milano e pochi dunque avevano avuto modo di apprezzarne le qualità. Si sapeva che Gelinotte aveva macinato avversari come chicchi di grano un mulino, ma nel cuore di ognuno covava la speranza di un successo di un indigeno, tra i quali Assisi e Fra Diavolo godevano i maggiori favori.

I timidi applausi che avevano salutato la cavallina della signora Karle al suo ingresso in pista si sono trasformati, subito dopo la folgorante vittoria nella prima batteria, in una calda dimostrazione di simpatia. Si è compreso subito che il «Lotteria» aveva un solo nome: Gelinotte. E così è stato. Vana nella finalissima la tenacia di Zibellino, inutile la capacità resistenza di Assisi, sterile lo sprint di Home Free. Gelinotte ha bruciato tutti con il suo spunto irresistibile e, infilando la sua 33ª vittoria, ha regalato i conto milioni della lotteria al fortunato possessore del biglietto venduto a Livorno e ad esso abbinato. Fortunato due volte questo illustre sconosciuto livornese che, prima ieri mattina, ha avuto il numero estratto insieme agli altri 24 e fortunato poi quando, prima della corsa, l'ora ha atteso il suo turno per dare il nome della cavalla francese.

La giornata del «Lotteria» era iniziata in mattinata con l'estrazione dei numeri dei biglietti da abbinare ai cavalli in corsa. L'operazione era avvenuta sul palcoscenico del teatro San Carlo nell'intervallo di un concerto sinfonico. Presiedeva l'apposita commissione S. E. Piola sottosegretario al Ministero delle Finanze. I bimbi del collegio Principe di Napoli hanno estratto a turno dalle sei urne i numeri fortunati e dalle loro innocenti mani sono stati fabbricati i nuovi milionari della lotteria d'Agnano 1956. Come abbiamo già detto l'abbinamento è avvenuto nel pomeriggio, sul campo stesso, sempre alla presenza di S. E. Piola.

Gelinotte ha tenuto tutti col fiato sospeso fin da questa prima parte del gran premio. Infatti soltanto cinque biglietti mancavano dal proprio cavallo e il nome del campionissimo non era nemmeno saltato fuori dalla urna. Poi ha avuto il biglietto livornese. Il numero fortunato? A 82564. E bello è che nel momento in cui Gelinotte prendeva a braccetto il suo biglietto, già la sei anni di madama Karle aggiudicava la prima vittoria in batteria. Si potrebbe dire che questa è stata l'ouverture al gran concerto di Gelinotte.

Seguita il verdetto delle tre batterie entravano dunque in finale Zibellino con alla guida Baroncini, Dalmato (Armando Cicognani) Bordo (Macchi), Fra Diavolo (Vivaldo Baldi), Assisi (Brighenti) tutti a 1600 metri mentre a 20 metri si schieravano Home Free (Zamboni) Gelinotte (Milla) e Hit Song (Casoli). Dopo una leggera sgambatura nella quale ognuno al passaggio sotto la tribuna si prendeva la sua parte di applausi, lo starter Lidonni chiamava i concorrenti ai nastri. Al via partivano con un po' di anticipo gli indigeni tra i quali il più lesto era Zibellino, seguito da Assisi, che passavano nell'ordine innanzi alle tribune mentre Gelinotte si portava all'attacco. Hit Song invece con una lunga rottura aveva ormai bruciato le speranze del possessore torinese del biglietto ad essa abbinato.

Dinanzi alle scuderie Fra Diavolo e Bordo tentavano resistere alla cavalla francese che malgrado fosse costretta all'esterno aveva ragione di prepotenza dei due avversari e si lanciava all'inseguimento di Zibellino e Assisi. All'ingresso della dirittura di arrivo i due battistrada avevano ancora qualche metro di vantaggio, ma senza che l'ottimo Milla dovesse richiamarla, Gelinotte partiva come una palla di fucile e con il suo inconfondibile elegantissimo stile infilzava prima Zibellino, e poi Assisi che cedeva con l'onore delle armi. Home Free, rinvenuto fortissimo negli ultimi metri.

Un uragano di applausi accoglie la vincitrice al suo giro d'onore. La folla pare impazzita e scandisce a gran voce il suo nome e quello del suo fuldatore. Ci sembra di ritornare indietro di un anno e rivivere gli stessi attimi bellissimi dello strepitoso successo di Birbone, il preferito del Sud. Nel recinto della pista si fanno incontro alla campionissima il gr. uff. Spinelli e le altre autorità e la signora Diana, consorte del prefetto di Napoli, consegna i premi.

Per quanto riguarda i biglietti della lotteria, sono stati estratti: serie D, n. 00.772, venduto a Bari abbinato a Bayard: C, 24.892, Pescara. Ballifasca: G, 21.840, Verona, Way Ahead: E, 86.093, Bari. Bordo: E, 15.180, Genova. Fiamos: Q, 54.851, Torino. Hit Song: I, 72.400, Sassari, Aldoro; E, 97.062, Palermo, Nanchino; P, 66.706, Trento, Dalmato; F, 13.719, Firenze, Sagunto; B, 94.184, Roma, Apache; B, 61.171, Piacenza, Zecca; M, 04.302, Genova, Cobilo; M, 20.665, Milano, Scotch Harbor; I, 58.835, Milano, Fra Diavolo; G, 43.035, Savona, Nolumbo; E, 66.822, Savona, Winter Park; N, 45.363, Catanzaro, Tenebroso; I, 57.805, Pistoia, Home Free; E, 00.139 Venezia, Lora; P, 16.185, Bolzano, Assisi; E, 06.203, Catania, Zibellino; A, 32.564, Livorno, Gelinotte; A, 01.885, Napoli, Circullo; M, 68.319, Parma, Rondone; M, 20.340, Milano, Gay Moon; Q, 32.906, Milano, Saltarina.

Ugo Irace

Un ex-capostazione ha il biglietto vincente?

LIVORNO, lunedì mattina.

Si scervellano di ora in ora a Livorno le ipotesi sul nome del vincitore del Premio della Lotteria di Agnano. Chi è il fortunato possessore del biglietto serie A, N. 82564, abbinato al l'irresistibile Gelinotte che ha dominato la pista partenopea?

L'interrogativo non ha ancora la sua risposta esauriente, per quanto circoli una notizia, secondo cui il personaggio tanto ricercato altro non sarebbe che un anziano capostazione della Ferrovia dello Stato adesso in pensione, abitante a Marina di Cecina, in provincia di Livorno.

L'Alessandria sbaglia i goals ed il Catania li segna: 1 a 3

Catania, lunedì mattina.

L'Alessandria è uscita dal campo di Catania con più di un rimorso. Non si può in realtà perdere punti così spettacolarmente quando si presentano le occasioni per un risultato utile. La squadra grigia ha incassato un goal per un nesso errore del suo portiere, poi ne ha mancati incredibilmente tre o quattro e finalmente ha meritato all'inizio della ripresa. A questo punto nessuno pensava che il risultato potesse essere diverso dall'1-1. Invece, come svegliato dalla sferzata del pareggio, è venuto fuori autorevolmente il Catania con una serie di vigorose e ovellissime azioni che travolgono tutt'intera l'organizzazione della difesa alessandrina. In pochi minuti i grigi si trovano con altri due goals al passivo, ma, in fondo a questi due punti ai è meritata ancora una «papera» di Matteucci.

La squadra alessandrina si era presentata ai Cibali con un ordinato piano di gioco: tenersi cauta in difesa e contrattaccare con lunghi rilanci in profondità all'indirizzo degli uomini più veloci della prima linea. Non si può dire che questo piano abbia avuto pieno successo; comunque l'organizzazione difensiva dei grigi mise subito in serio imbarazzo gli attaccanti locali che si trovarono a mal partito in un'area di rigore sempre troppo affollata e dove difficilmente si trovava lo spazio per il tiro; e il Catania se non, gli si concede spazio rende la metà di quello che vale.

Comunque i rosso-azzurri trovarono ugualmente il guizzo per passare in vantaggio con una prodezza personale di Ghiandi il quale ricevuta la palla su rimessa laterale di Bassetti si portò al limite dell'area da dove scoccò un tiro non troppo forte ma comunque assai angolato. Il portiere Stefani si attendeva che Ghiandi passasse il pallone o si accorse troppo tardi del tiro, sicchè non riuscì a far di meglio che sfiorare la palla. Con questo goal al passivo non si direbbe che l'Alessandria si sia buttata allo sbaraglio; bastava d'altra parte attaccare con tre uomini (Matteucci, Perin e Marchetto) e con la regia di Magnani perchè parecchie azioni da rete maturassero. Al 90° su azione di mischia in area catanese Marchetto tirò quasi a colpo sicuro; Bardelli era fuori causa, ma Malinverni riuscì a salvare sulla linea.

L'occasione del pareggio si presentò agli alessandrini al 5' della ripresa quando su passaggio di Marchetto, Magnani agguantò sulla sinistra e fece partire un cross stretto che superò Bardelli; dall'altro lato c'era Traverso liberissimo; ma questi con la palla al piede e la porta sguarnita toccò appena sulla linea bianca dove Bardelli con un tuffo all'indietro riuscì a salvare. Una traversa di Ghiandi su calcio d'angolo, poi finalmente il pareggio dell'Alessandria. Bimessa del portiere Stefani, raccolta da Marchetto a metà campo: il centravanti scatta velocissimo lasciando a distanza tutti i difensori: Bardelli tenta l'uscita ma il tocco millimetrissimo di Marchetto lo scavalca.

Qui salta fuori il Catania che al 37° torna in vantaggio con un goal di Cattaneo che raccoglie una respinta di Stefani su tiro di Ghiandi, Terza rete dei locali entro minuti dopo: azione di Cattaneo sulla destra e passaggio a Spinetoli che opera una finta e scocca un bel tiro di sinistro: il volo di Stefani è vano: la palla s'insacca nell'angolino alto.

Nella Serie B

RISULTATI: *Brescia-Como 1-1; *Cagliari-Udinese 3-0; *Catania-Alessandria 3-1; *Legnano-Livorno 4-2; Bari-*Marzotto 4-0; Palermo-*Parma 1-0; *Taranto-Simmenthal Monza 1-0; *Modena-Salernitana 3-0; *Verona-Messina 1-1.

CLASSIFICA: Palermo punti 33; Udinese 33; Simmenthal Monza e Como 30; Catania 29; Cagliari 27; Legnano 26; Brescia 25; Verona e Bari 23; Messina, Modena e Taranto 23; Parma 21; Marzotto 20; Alessandria 18; Livorno 15; Salernitana 13.

TOTOCALCIO - Monte premi L. 398.881.312

Colonna vincente: 1-1-1; X-2-1; X-1-1; 2-X-X-1

Vincitori	Italia	Piemonte	Quote
Con 13 punti	84	8	L. 3.110.000
Con 12 punti	1680	137	L. 118.800

TOTIP - Col.vinc.: 1-2; 1-X; 2-1; 1-1; 2-1; X-2

Vincitori	Italia	Piemonte	Quote
Con 12 punti	3	0	L. 2.345.162
Con 11 punti	150	8	L. 46.893
Con 10 punti	1020	72	L. 4.283

Pasqua con chi vuoi!...
ma per acquisti di qualsiasi articolo in pelle:
BORSETTE - CARTELLE - VALIGIE - PORTAFOGLI
CINTURE, solo da **P.A.M.** via Roma 120, Torino
un assortimento imponente a prezzi imbattibili!
ALCUNI ESEMPI:
BORSETTE: classica con scomparti vitello L. 1350; fantasia tinta moda L. 1900, 2490; coccodrillo 7000, 8500.
GUANTI: tessuto simplex lavabile L. 260; capretto, camoscio L. 280 (assortimento di colori e misure).
OMBRELLI: uomo: puro cotone L. 850; tessuto gloria L. 1600; fusto ago L. 1450; donna: in tutti i colori L. 650; tintoretto misto seta L. 1650; nailon L. 2200.
PORTAFOGLI: vera pelle L. 575; cinghiale L. 575; vitello L. 590; vera foca L. 900; coccodrillo L. 1450 (vasta scelta di portamonete a partire da L. 295 in pelle).
CINTURE: donna vera pelle L. 195; uomo vera cuoio L. 250; cinghiale L. 350; foca garantita L. 700 (orologi orologio cinghiale L. 190; coccodrillo L. 290).
Assortimento grandioso - Risparmio sicuro
P. A. M. VIA ROMA, 120 - TORINO

Simplex extra LAVA-SGRASSA-DETERGE
DETERSIVO MODERNO
Lava-sgrassa ogni cosa, e non corrode la vostra biancheria
Chiedete:
Simplex extra SCATOLA ROSSA - DISCO BLEU
Consegnando al vostro fornitore il presente tagliando, avrete al prezzo di lire 150
una SCATOLA DI Simplex extra ED un REGALO IMMEDIATO
P.A.E. PRODOTTI Simplex - TORINO
C.so PESCHIERA 175 - V. MONGINEVRO 46
TEL. 380.684

FRIGORIFERI da 135 a 230 lt.
KARSON - HUDSON - VUMAN - CROSLEY - FIAT - BOSCH FRIGIDAIRE ecc. Ultimissimi modelli 1956. 3 anni di garanzia
DA LIRE 92.000
VENDITA RATEALE - 6 - 12 - 18 mesi SENZA CAMBIALI IN BANCA
CHIARABELLI - corso B. Cesare, 48

aprendo una parentesi fra le sue elaborate creazioni ha dettato una fine ricetta preparata con la buona carne in scatola Simmenthal
SCODELLINE ROBOLATE
(per quattro persone)
Prendete 6 cipolle medie, pelatele, tagliatele a metà, sezionatele strato per strato così da formare delle scodelline che scolerete per un istante in acqua bollente salata; asciugate poi in un tegame leggermente unto di olio. Tagliuzzate mezza cipolla e fate rosolare con gr. 30 di burro; aprite una scatola di bue a lesso SIMMENTHAL da gr. 300, tritate la carne ed aggiungete un cucchiaio di formaggio ed uno di pane grattugiato, lasciate cuocere per 10 minuti circa. Con ripieno ottenuto riempite le cipolle già precedentemente lesse unte di olio. Affettate finamente gr. 50 di lardone e ponetele su ogni singola scodellina, spalmate di burro e ponete al forno per 20 minuti circa. Questo piatto appetitoso sarà pronto in 40 minuti circa e costa L. 80 per persona.
1 scatola SIMMENTHAL da gr. 300 . . . L. 200
6 cipolle . . . = 60
50 gr. di lardone . . . = 50
burro, formaggio, olio . . . = 50
L. 360
la buona carne in scatola
GRATIS inviamo il «Ricettario di cucina» illustrato a colori a chi ne farà richiesta scrivendo a Simmenthal - Monza
SIMMENTHAL

ERNIA
ISTITUTO MEDICO DI ORTOPEDIA ADDOMINALE
A.R. DI BERNARDO - Viale Monza 31, Milano, tel. 287-030
Se malgrado la presenza del cuscinetto la vostra ernia sfugge e s'ingrossa, provate il
CONTENTIVO EXTRA DI BERNARDO
SENZA MOLLE NE' CUSCINETTI, SMONTABILE, LAVABILE
Non teme il confronto con qualsiasi apparecchio di qualsiasi marca di qualsiasi provenienza. Oltre ai nostri modelli ormai classici apprezzati in Italia ed all'estero presentiamo il
NUOVISSIMO 719 MODELLO DI LUSSO
LEGGERO - MORBIDO - ELEGANTE - CONFORTEVOLE
E' pertanto la realtà della vostra ernia che ci proponete di ottenere
IL MODELLO 114 SEMPRE A LIRE 5000
La contenzione di tutte le ernie è sempre garantita in ogni caso
PRIMA DI FARE UN ACQUISTO QUALSIASI VISITATECI
VISITE MEDICHE E PROVE GRATUITE - CATALOGO GRATIS
TORINO: tutti i giorni presso la filiale
VIA S. QUINTINO, 4 - STUDIO MEDICO - Telef. 524-500
GENOVA - STUDIO MEDICO - VIA ASSAROTTI 8/4 - Tel. 819-008
ROMA - Filiale in sede propria, via Torino 46 - Telefono 481-230
Orario: feriali 9-12, 14-19 - Festivi 9-12

RADIO TV GRUNDIG
BERRY TORINO

MOBILI GIOVANONE
Corso Francia 9
Dr. DARAVALLE - Specialista in Malattie della pelle e alle-venereo
Nervosa - Ore 8,30-12 e 16-19
Via Vanchiglia 8 - Tel. 83-7[illegible]
Radio Prof. V. MARSOCCHI - Tel. 81-388
Specialista venereo e pelle
Via Accademia Albertina, n. 21
Giorni feriali 8,30-10 e 14,30-18,30
Debolezza sessuale, senilità precoce. Dr. A. BONNET
Corso Re Umberto, 58 - Ore 9-10, 12-13

Vittime della sfortuna, i novaresi sono penultimi alla pari col Bologna

«Strana» sconfitta del Torino a Trieste Allarme per il Novara battuto a Padova

FANGIO-CASTELLOTTI VITTORIOSI SU FERRARI

Trionfo italiano a Sebring

Premio: 3 milioni Nuovo record sulla distanza: 1623 Km. percorsi in 12 ore

Abbraccio tra Fangio (a sin.) *e Castellotti dopo la vittoria.* (Radio-telef. da Sebring)

La vittoriosa cavalcata della Ferrari alle 12 ore di Sebring non può essere definita altrimenti che trionfale, se si pensa al modo con cui la contesissima avveniristica è stata sbaragliata dai due equipaggi Fangio-Castellotti e Musso-Schell. Di fronte alla velocità e selvaggia resistenza delle vetture di Maranello, si è agevolmente realizzata la resistenza sia della Jaguar (seguite una delle macchine «ufficiali» della Casa di Coventry è riuscita ad arrivare in fondo) che dalle Aston Martin. Pur contro le Maserati non sono state assecondate dalla buona sorte (Mandelgny è stato vittima di un grave incidente, mentre inconvenienti meccanici ha lamentato la vettura di Behra-Taraffi, quinti classificati). Le Ferrari erano del nuovo tipo «857/3C» di 3428 cmc, a 4 cilindri, con una potenza di 240 CV a 5000 giri: mai nessuno è stato altrettanto brillante.

Quanto alle americane Chevrolet e Corvette di grossa cilindrata non è stata la fonda che confermato quanto già si sapeva, e cioè che si tratta di vetture più turistiche che sportive, non certo in grado di competere con i bolidi europei. Per questo il 3° posto assoluto della «Corvette» di Fitch-Haugen deve considerarsi buono. Eccellenti invece le Porsche 1500, che oltre al 5° e 7° posto nella graduatoria generale si sono piazzate in testa alla speciale classifica di classe di prestazione, che teneva conto della cilindrata dei motori.

Per effetto della vittoria di ieri la Ferrari conserva la Maserati nel punteggio del campionato vetture sport (di cui la 12 ore di Sebring era la seconda prova dell'anno). La relativa classifica è la seguente:

1. Ferrari, punti 14; 2. Maserati, p. 10; 3. Jaguar, p. 4; 4. Aston Martin, p. 3; 5. Mercedes e Porsche, p. 1.

Esordio di Rosso nel Torino e di Renosto tra i giuliani

Goal-lampo dei triestini e vani attacchi granata: 1-0

DAL NOSTRO INVIATO

Trieste, lunedì mattina.

Come risultato la partita si è decisa al momento stesso in cui è cominciata. Ci si trovava fra il primo e il secondo minuto dall'inizio, come gioco. Laggiù nella parte dei posti popolari il mediano sinistro della Triestina Fontana seguiva una rimessa laterale. Riceveva Renosto e passava subito a Brighenti: da poco passi questo deviava in rete mentre i difensori granata alzavano le mani in segno di protesta. Sostenevano i torinesi che il centro avanti avversario prima di effettuare il tiro avesse corretto con una mano la traiettoria della palla, visto che questa stava sfuggendo al suo controllo. Le obiezioni dei granata, senza prendere forma drammatiche avevano tutto l'aspetto della convinzione e tendevano a far entrare in capitolo la voce di uno dei due guardialinee. L'arbitro si opponeva però decisamente a ogni interferenza, ovviamente il punto e faceva riprendere senz'altro il gioco.

Il Torino abbassava la testa come di fronte a un infortunio, poi si rimboccava le maniche e partiva alla riscossa.

Doveva avere degli spunti così vivaci e nutriti e duraturi nel suo complesso così a lungo questa riscossa che al termine dell'incontro nessuno, nemmeno i tifosi triestini non potevano disconoscere che la partita non dicava la verità in quanto a risultato finale. Un pareggio ci stava tutto. Un verdetto che avesse lasciato i due contendenti su un piano di equilibrio avrebbe detto il giusto ed avrebbe premiato la bella prova fatta dagli ospiti.

Caso straordinario, non pioveva al momento dell'incontro. Dell'acqua ne era caduta senza economia anche a Trieste fino alle 14. Poi si era levato un po' di vento che aveva allontanato le nuvole e prosciugato il terreno di gioco di modo che al momento dell'entrata in campo delle due squadre il terreno senza essere in buone condizioni, non era certamente cattivo. Era per lo meno asciutto. E il pubblico ve n'era parecchio.

La formazioni erano incomplete da ambo le parti. Mancavano ai triestini le due mezze ali Zaro e Dorigo infortunati entrambi. In compenso esordiva Renosto in maglia rosso-alabardata. Ma più duramente colpiti erano sotto questo aspetto i granata che per una ragione o per l'altra avevano dovuto scendere in campo privi di Cuscela, di Grosso, Moltrasio e Sentimenti III.

In simili condizioni l'undici torinese riceveva fra capo e collo, non appena entrato in campo, la legnata della rete di cui abbiamo detto all'inizio. L'infortunio era grave e poteva accasciare chiunque. Dando prova di bella fermezza d'animo, i granata si riprendevano presto invece, e cominciavano coll'imbrigliare efficacemente gli attacchi dell'avversario. Il quale già di per sè non irrigimento alquanto duro e angoloso. Specialmente nel secondo tempo l'arbitro ha rimediato fischiando falli a loca e spezzettando il gioco in una lunga sequenza di piccoli episodi. Nessun incidente grave, comunque, nè da una parte nè dall'altra. Tutto impegno mobilità e velocità di gioco della Triestina, che non era certo in una delle sue migliori giornate. E declamante sfortunata la prova del Torino che a dannati stretti ha lottato veramente per riprendersi dall'infortunio di cui era rimasto vittima proprio ad inizio di partita.

Vittorio Pozzo

TRIESTINA: Soldan; Bollani, Olsai; Petagna, Bernardis, Fontana; Locatelli, Seeke, Brighenti, Passarin, Renosto.

TORINO: Rigamonti; Grava, Padulazzi; Scarpel, Rosso, Rimbaldo; Antonioli, Bubia, Castaniga, Baci, Bertolini.

Priolo vince a Miratiori

La pioggia dirotta e continua ha richiamato solo gli appassionatissimi, ieri pomeriggio all'ippodromo di Miratiori per la quinta riunione di corse al trotto.

Prova principale della giornata era il premio Primavera (L. 111.000, m. 2060) che ha radunato quattro concorrenti. Al «via» è scattato in testa Priolo, seguito da Proio ed Istamina, mentre Alfani rompeva. Dopo mezzo giro Priolo superava Proiom e si poneva al comando, mentre Istamina rimaneva staccata ed era superata anche da Alfani, in rotta d'arrivo. Proiom affiancava Priolo e stava per superarlo quando un'improvvisa rottura lo obbligava a rinunciare all'attacco. Ordine d'arrivo: 1. Priolo (S. Milani), 2. Proiom, 3. Alfani, 4. Istamina; tempo al km. 1'26"9/10; tot.: V. 11; P. 11-11; A. 23. Le altre corse sono state vinte da Sandiara, Fiche d'Or, Tuono, Presagio, Ninna Nanna, Valdo, Marsia, Lampulo.

NELLA SERIE C

La Sanremese (0-2) battuta a Pavia

Pavia, lunedì mattina.

Vittoria meritata del Pavia, che si è trovato di fronte ad una Sanremese in difficoltà sul terreno fangoso per la pioggia. Il risultato di 2 a 0 rispecchia i valori in campo.

I goals sono stati segnati da Musso al 21' del primo tempo ed al 40' della ripresa. L'arbitro Bartolomei di Roma ha espulso Badini (P.) e Cardone (S.).

Risultati e classifiche

Risultati: *Cremonese - R.P.D. Colleferro 5-0; *Lecco-Calzanarese 1-1; *Mestrina-Sambenedettese 1-1; *Molfetta-Prato 2-2; *Pavia-Sanremese 2-0; *Piacenza-Empoli 2-0; *Piombino-Carbosarda 1-1; *Treviso-Siracusa 1-1; *Vigevano-Venezia 2-0.

Classifica: Sambenedettese punti 33; Carbosarda 31; Venezia 30; Sanremese, Lecco, Cremonese e Siracusa 27; Prato e Molfetta 25; Catanzaro e Vigevano 24; Treviso e Pavia 23; Mestrina e Piacenza 20; R.P.D. Colleferro 18; Empoli 17; Piombino 11.

Lecco e Treviso con una partita in meno.

Tutto alla rovescia per il Novara a Padova: 1-2

Arce segna nelle prime battute - Piccioni espulso - Il pareggio ottenuto da Smersy - Un goal dubbio dà il successo ai veneti a due minuti dal termine

DAL NOSTRO INVIATO

Padova, lunedì mattina.

E' stata una partita quasi drammatica, conclusa a favore del Padova a due minuti dalla fine in una mischia sulla cui regolarità molti e consistenti dubbi sono da avanzare, come del resto diremo più avanti. Giusta la vittoria del Padova se si tiene conto della sua evidente prevalenza nel gioco offensivo; ma giusta come non lo è più se si considera invece il modo come esso stato segnato le reti che l'hanno realizzato. E non sappiamo come Orlandini abbia potuto convalidare quelle due azioni che certamente altri arbitri, anche meno esperti di lui, non si sarebbero sentiti di lasciar passare.

Il Novara è giunto in vantaggio al 3° minuto e questo vantaggio ha mantenuto fino alla fine del primo tempo. I goals sono venuti tutti nella ripresa. Al 14° Piccioni veniva espulso per un fallo di reazione su Scagnellato già a terra. E' la solita storia: il fallo passa perchè si trucca come azione di gioco, ma la reazione è sempre scoperta. Piccioni ha avuto il torto di non saperlo controllare. Quando si fa parte di una squadra che lotta per la salvezza ogni azione che porta ad una punizione grave come l'espulsione è sempre una colpa. Orlandini ne ha cinque o sei meritati dall'episodio e non poteva fingere di non vedere. L'espulsione di Piccioni venne interpretata come la volontà di non lasciar sfuggire i giocatori e di mantenere la partita entro i margini della correttezza, ma purtroppo questa volontà non ha avuto il seguito atteso. Venti minuti dopo il Novara, ridotto a dieci uomini, subiva il goal del pareggio e a due minuti dalla fine, come abbiamo detto, il punto della sconfitta.

L'azione che ha portato la squadra ospite in vantaggio al 3° è profilata improvvisamente nelle prime fasi del gioco. Arce, ricevuta la palla da Fecchia a tre quarti del campo, effettuava un rapido scambio con Scagnellato, entrava in area nella posizione di mezzo sinistro, affrontava Scagnellato e Azzini, li ingannava con una finta e da una quindicina di metri tirava diagonalmente verso la porta. Bolognese, che si era spostato verso il montante più vicino all'azione, era colto di sorpresa dal tiro e la palla, passandogli sul fianco sinistro, finiva in fondo alla rete.

Il Novara aveva segnato troppo presto per poter resistere fino alla fine, ma fattualmente l'andamento di tutto il primo tempo confermò le sue doti di ottimo manovratore, svolgendo un gioco distanno così di ritagli fra una fase e l'altra della veemente offensiva padovana. Gli errori degli avversari da una parte e le prodezze di Corghi dall'altra salvarono fino al riposo il risultato.

Corghi è stato certamente il miglior uomo del Novara, però tutto, ebbe a fronteggiare situazioni quasi disperate e ne uscì sempre vittorioso, parate basse e parate alte si susseguirono, nessuna azione la trovò mai spiazzato, pareva proprio la sua giornata di grazia. Senza la sua opera a sentir, bisogna aggiungere, le manchevolezze di Silvestello, il Novara avrebbe certamente dovuto chiudere il primo tempo già battuto.

Nella ripresa le cose cambiarono. Al 1° minuto Piccioni, lanciato da Arce, scavalcò Azzini e si trovò solo a una ventina di metri dalla porta. Sul terreno cosparso di pozzanghere forse osato, ma sul fango pesante di ieri, sotto la sferzata di una pioggia implacabile, dovette stimare il compito superiore ai suoi mezzi da terreno duro e ritornò con un colpo di tacco la palla ad Arce, che tirò troppo alto. Ripresa l'offensiva padovana e il Novara cercando a giocare con maggiore prudenza, non riuscendo del tutto a disfare i piani del Novara, che lasciò appena tre uomini all'attacco e talvolta solamente due per rafforzare il centro campo, ove manovrava Bronzo e la difesa. Raramente gli azzurri uscirono la linea di mezzo campo e non era mai per azioni che avessero un'intenzione concreta. Ed ecco la scena madre della partita al 21° minuto. Centrava Silvestello dalla sinistra e in palla cadeva a una dozzina di metri dalla porta. Cinque o sei giocatori si precipitavano per raggiungerla e tutti cadevano in mucchio calciando alla disperata, chi per autocolpirsi, chi per colpire la palla che era stata sapientemente trambusto. Lo sputtacchio di quegli uomini rivoltolantisi nel fango, tutti nell'intento di sopraffarsi a vicenda e col pericolo di qualche incidente grave, aveva qualcosa di impressionante e di disgustoso e non saprei come Orlandini non lo abbia troncato.

Ma ad un certo punto la palla schizzò fuori e schizzò fuori anche Parodi, che nella mischia era stato colpito alla testa. Egli fermò in tempo ed intravedere un compagno piazzato presso i pali e riuscì a disperata la palla lestamente la allungava in quella direzione. La prima mischia non era ancora finita, parecchi uomini si trovavano ancora a terra che già se ne accendeva una seconda. Corghi faceva un balzo per impossessarsi della sfera, altri tre o quattro uomini si precipitavano nella nuova zona infuocata e nel trambusto Smersy, che fino a quel momento non aveva fatto nulla di notevole, riusciva a dare alla palla il tocco decisivo. Corghi restava a terra colpito, come si seppe poi, alla testa e Parodi doveva essere portato fuori dal campo rientrando sei minuti dopo con un bendaggio attorno al capo. Poteva succedere di peggio.

Il seguito della partita vide ancora gli instancabili attacchi padovani. La lotta aveva inebriato squadra e folla e il pareggio ormai non bastava più. Gli uomini apparivano fisicamente dallo sforzo tremendo, eppure nessun segno di rallentamento si poteva notare nella lotta. Due parate di Corghi, la prima difficilissima su centro di Stucchello e la seconda a quattro minuti dalla fine su calcio di punizione dal limite, ridavano fiducia agli ospiti. Al 43' le ultime speranze crollavano e vedete come.

Servito da Simon, Pison centrava dalla sinistra su di un assembramento di uno quindicina di uomini; Parodi, che è stato l'uomo più intelligente dell'attacco, riusciva a toccare di piatto la palla in profondità verso Chiumento, che si trovava sola, ad un passo dal montante alla destra di Corghi. Posizione netta di fuorigioco, ma l'arbitro non la vide e la lasciò, novaresi e padovani si precipitarono con intenti opposti verso il punto di caduta della palla, nuova mischia, nuovo mucchio di uomini ad un passo dalla rete, ma Chiumento era riuscito a raggiungere di testa la palla e a schiacciarla a terra nella rete. Proteste dei novaresi e più energiche quelle di Corghi, accorso fino a metà campo per discutere con Orlandini, ma tutto vano. L'ombra anti-Orlandini che imperversava in tribuna cessò di colpo. La folla non poteva protestare di più.

Ettore Berra

PADOVA: Bolognese; Scagnellato, Zorzin; Moro, Azzini, Zanon; Smersy, Pison, Parodi, Chiumento, Stivanello.

NOVARA: Corghi; Pambia, Depaoli; Fecchia, De Giovanni, Bettini; Piccioni, Formentin, Arce, Bronzo, Savioni.

ARBITRO: Orlandini di Roma.

RETI: Arce (N.) al 3' del primo tempo; Smersy (P.) al 21' e Chiumento (P.) al 43' della ripresa.

SPETTATORI: 6000 circa.

* L'incontro di calcio internazionale fra Austria e Francia si è concluso a Parigi con la vittoria dei francesi per 5 reti ad 1. Piantoni ha segnato un goal.

* I rugbisti azzurri hanno ottenuto un brillante successo a Heidelberg contro la Germania per 19-3.

Multa di 50 mila lire ai giocatori del Napoli

NAPOLI, lunedì mattina.

Il comandante Lauro, dopo un colloquio col comm. Cinque, presidente effettivo del Napoli, ha deciso di infliggere una multa di 50 mila lire a ciascun giocatore e di 100 mila lire ad Hasse Jeppson per lo scarso rendimento da essi offerto durante la partita vinta dall'Atalanta per 3-0.

A Varese Guido Mazzinghi supera ai punti H. Correa

VARESE, lunedì mattina.

Pieno successo ha registrato la riunione internazionale di pugilato svoltasi ieri pomeriggio alla Casa dello Sport di Varese.

Il miglior combattimento tra professionisti è stato quello tra il toscano Guido Mazzinghi — «challenger» di Tripodi — per il titolo italiano dei,a categoria che ha battuto ai punti il madrileno Ramon Correa, ex-campione di Spagna dei «welter».

Classifica e risultati

SQUADRE	PUNTI	G	U	PARTITE in casa	PARTITE fuori casa	RETI
Fiorentina	37	34	9	6	0	0	0

Viri Rosetta, Rampini, Ardissone, Milano ed altri a incoraggiare la "Pro„

I "vecchi„ campioni portano fortuna alla Pro Vercelli rimasta sola in testa

FRANCO SUCCESSO DEI VERCELLESI

Salta il catenaccio della Valenzana: 0-3

DAL NOSTRO INVIATO

Vercelli, lunedì mattina.

I vercellesi hanno un sacro terrore dei recuperi: stavano vincendo legittimamente l'incontro di Voghera e, costretti a ripetersi, non sono stati battuti; non disputarono la gara di Savona con la Felizzese, vinsero il recupero, ma la fallosa spedizione portò come contraccolpo la sconfitta di Domodossola. Nessun dubbio, quindi, sull'effettuazione della partita di ieri con la Valenzana. Si sarebbe giocata ad ogni costo: un abbandono suo di sacchi di pula di riso ha infatti trasformato il campo in una distesa di fango color polenta su cui il pallone bene o male rimbalzava.

Su questo difficile terreno la Pro Vercelli ha ottenuto una netta e meritatissima vittoria per 3-0 sulla Valenzana, inviandone omaggio ad un gruppo di capiti d'onore particolarmente cari agli sportivi: la Pro Vercelli, campione d'Italia del 1908, era presente al completo in tribuna (meno Guido Ara, trattenuto da sicuri di salute) dopo aver partecipato ad un simpatico pranzo organizzato dal vecchio direttore tecnico rag. Meriglio. Del gigantesco portiere Corti e «Viri» Rosetta, da Parodi e Milano IV a Bozzola, e Perino, Cevia, Ardissone, Gay I e II, Rampini II, Borello, Serena, Barberis, De Bianchi, Fiorio e il quasi ottantenne massaggiatore Bevari: tutti a far tifo per i colonizzati continuatori della loro gesta. Il loro tifo ha portato fortuna alle «bianche vecchie» di oggi che, con una nuova vittoria, si sono riportate da sole al comando della classifica.

La Valenzana aveva affidato tutte le sue speranze ad un rigido «catenaccio», col n. 3 Oberto difensore libero e l'ala destra Provera a guardia dell'estrema sinistra avversaria. Ma fare conto su una difesa ad oltranza in una gara persa in partenza contro la capolista, era come ripararsi dalla pioggia con un ombrello di carta. In effetti lo sbarramento resistè per quasi tutto il primo tempo, con le «compilazioni» di Limberti che al 12' ha fallito un rigore, concesso dall'arbitro per fallo di Milano su Venanzi.

Nel primo tempo la pressione dei vercellesi ha costretto la difesa valenzana a salvarsi in molte occasioni con interventi radi ma sollanto al 31' si è avuto il primo gol: su punizione, battuta da Pachisimo, Amatista ha sfiorato la palla di testa deviandola irreparabilmente in rete.

Il medesimo risultato Morlacchino, al 6' poi infortunatosi, ma è rientrato in campo in quasi perfetta efficienza a gioco iniziato nella ripresa, mentre i «bianchi» sono scesi contratti a disputare tutto il secondo tempo con Genovesio sopraelevato all'ala per uno sfruttamento a Limberti ha assunto il comando della prima linea e al 32' con un secco lancio, ha messo in azione Verona — la vicentinese ala destra titolare — il migliore tra i vercellesi, con Cantone, Boloni e Peinotti, con un tiro-capolavoro da posizione angolatissima. Ha mandato il pallone contro lo spigolo di un palo e di qui in rete.

A questo punto la partita si fa nervosa e non mancano i fischietti tra i giocatori, ai quali l'arbitro non riesce ad imporre la disciplina: il rossobiù Forza sbaglia una magnifica azione da gol al 32', si fa ammonire per scorrettezze, finché il direttore di gara, al 37', lo espelle dal campo in un momento in cui la sua colpevolezza era per lo meno dubbia. Un uomo di vantaggio — anche se Genovesio è praticamente fermo — consente alla «Pro» di vivere di rendita e di lasciare l'iniziativa agli avversari, tra i quali si mette in luce, per brio e stile di gioco, l'interno mastro Campora, il migliore con gli ottimi Oberto e Morosi. Negli ultimi cinque minuti però i vercellesi, ripresandosi la redini del gioco, colpiscono la traversa su punizione di Boloni e arrotondano il punteggio allo scadere del tempo con Peinotti, su passaggio dal terzino Cantone, spintosi all'attacco.

Subito dopo la gara, il «capitano» Boloni ha consegnato un mazzo di fiori ai «leoni» del 1908 i quali hanno salutato la vittoria dei loro «nipoti» con il loro ormai proverbiale e indimenticabile grido di guerra che suona pressapoco così: ra-ra-ra, spas-spas-spas, Pro-Pro-Pro, football-football-club, na-na-na, tre-tre-tre, dindin, oppia-oppia-oppia, ooah!

Una formula divertente e magica che ha salutato tante vittorie e continuerà il migliore augurio per la Pro Vercelli !!!!.

GIANNI PIGNATA

Una bella parata di Morandi

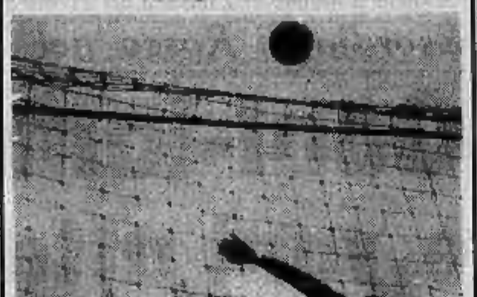

Una brillante parata del portiere della Fossanese, Morandi

Il Cuneo in extremis sorprende l'Ivrea: 2-1

Un rigore sbagliato dagli arancioni

DAL NOSTRO INVIATO

Ivrea, lunedì mattina.

Con un'azione di contropiede il Cuneo ha messo ieri sulla graticola l'Ivrea a 3' dalla fine segnando con il centravanti Dalcerri il goal della vittoria. Questa rapida e fredda conclusione ha reso inutile la gran mole di gioco svolta fino a quel momento dai giocatori dell'Ivrea, animati ieri da una grande volontà di interrompere la serie cattiva.

La gara si era iniziata lavorosamente per gli arancioni, ieri in maglia grigia, passati in vantaggio già al 3' con Talamo che raccogliendo un passaggio di testa di Passoni, batteva il portiere cuneese con un gran tiro rasoterra diagonale. La serie degli attacchi dei grigi continuava ininterrotta ed il Cuneo, opportunamente schierato in una difesa attenta, correva un solo di volta il rischio di vedere aumentare il proprio passivo. Al 7' tuttavia, approfittando di un passaggio al portiere effettuato da Radaelli e ritardato da una pozzanghera trovata dal pallone sulla sua strada, la mezz'ala destra cuneese raccoglieva la sfera e segnava mentre Stramignoni tentava una inutile uscita.

All'Ivrea si presentano al 3' della ripresa la più facile delle occasioni per passare nuovamente in vantaggio. Passoni, lanciato in area con il pallone tra i piedi, veniva fortunosamente messo a terra da un difensore biancorosso. L'arbitro, che ignoriamo completamente a suo agio nell'angustiato, e molto attento nonostante fosse in viaggio da due giorni per arbitrare la partita ad Ivrea, accordano la massima punizione. L'incarico di calciare il «rigore» veniva affidato al centromediano Cappa, il quale solitamente non occupa queste occasioni. L'emozione però giocava evidentemente un brutto giro al giovane difensore che indirizzava verso la rete avversaria un pallone centrale e sommamente violento. Nonostante non aveva quindi difficoltà a respingere a l'azione dell'Ivrea calava immediatamente di tono.

Al 41' infine la scena decisiva: su un lungo spiovente di un mediano, Dalcerri saltava per colpire di testa, e stretto contatto con Cappa. Nell'urto il difensore arrivava e Passoni attaccante biancorosso si trovava in strada improvvisamente libera. Avanzata di qualche metro poi, sicuro e preciso insaccava alla sfuggita di Stramignoni. E. bar.

Risultati e classifica

RISULTATI: *Fossanese-Biellese 0-0; Sammargheritese-Borgosesia 3-0; Verbania-Canelsia 2-2; Cuneo-Ivrea 2-1; Valsesia-Juventus Domo 2-0; Asti-Novese 1-1; Voghorese-Rapallo 3-1; Casale-Vado 3-0; Pro Vercelli-Valenzana 3-0.*

CLASSIFICA: Pro Vercelli 39; Biellese 38; Voghorese 31; Cuneo 32; Canelsia 30; Vado 28; Verbania 27; Novese 26; Casale e Asti 25; Rapallo e Sammargheritese 23; Ivrea e Fossanese 21; Valsesia 20; Valenzana e Borgosesia 18; Juve Domo 18.

Casale e Novese hanno disputato una partita in meno.

L'occhio umano può sbagliare, ma...

QUESTI STRUMENTI DANNO LA CERTEZZA

della superiorità del dentifricio

DURBAN'S

per l'igiene della bocca

Minuziosi esperimenti, eseguiti presso un importante laboratorio qualificato, hanno messo definitivamente in chiaro che il dentifricio Durban's, grazie al potenziato Azymiol C F., esplica un'azione antibatterica ed antienzimica (anticaria) notevolmente efficace, giacchè si estrinseca nei confronti di tutte le specie batteriche che infestano il cavo orale: dai saprofiti ai micromiceti. E' questo massimo raggio di azione che permette al Durban's di assicurare ad ogni dentatura una protezione antibatterica ed anticaria nettamente superiore.

per la bellezza del sorriso

L'aumentata efficacia del dentifricio Durban's nella cura della bellezza dei denti è stata inconfutabilmente provata da una serie di esperimenti eseguiti mediante uno speciale apparecchio elettronico, che è in grado di registrare — su un quadrante graduato — l'indice di intensità dei raggi luminosi riflessi. I risultati di tali prove hanno permesso di stabilire, con il massimo rigore scientifico, che dopo 15-20 giorni di uso del dentifricio Durban's le dentature di qualsiasi tipo acquistano un candore talmente accentuato da far aumentare di parecchi gradi l'indice di luminosità riflessa registrato dall'apparecchio.

Il Fossano in ripresa blocca la Biellese: 0-0

DAL NOSTRO INVIATO

Fossano, lunedì mattina.

Il campo di Fossano si sta facendo temibile. Qualche domenica fa la Pro Vercelli vi ha subito una «incredibile» sconfitta e ieri per poco la Biellese non ha avuto la medesima sorte. Fortunatamente per i bianconeri, Love a pochi minuti dalla fine ha prodigiosamente deviato un forte tiro di Cavalletto e questo stesso giocatore fossanese in un palo di altre occasioni nella ripresa ha fallito il bersaglio da posizioni assai favorevoli.

D'altro canto sarebbe ingiusto pensare che la Biellese abbia giocato male o con insufficiente combattività: la realtà è che nelle condizioni meteorologiche di ieri (e cioè sotto una pioggia scrosciante dal principio alla fine), su di un terreno incredibilmente pantanoso, era pressochè impossibile far valere le qualità tecniche individuali di Mancini I e di Pochissimo ed impostare una costruttiva manovra. Si aggiunga il fatto che l'undici fossanese è in netta ripresa tanto per efficacia di gioco quanto per spirito agonistico: esso appare ormai come una bella squadretta che sta rivelando alcuni giovani assai interessanti quali il mediano Bonaudi e l'estrema destra Casellato.

La partita, combattuta e spigolosa, non ha risparmiato le emozioni. Il risultato di 0-0 è praticamente casuale poichè le situazioni da goals non sono mancate nè da una parte nè dall'altra. Ottocento persone appena, in buona parte giunte da Biella, hanno assistito alla gara: 800 appassionati che hanno stoicamente affrontato una gelida doccia durante quasi due ore senza alcun riparo poichè il campo della Fossanese non è dotato di tribuna coperta.

In partenza gli azzurri locali hanno compiuto un specie di sforzo offensivo, ma è stato Mancini I a sfiorare per primo il successo (9° minuto) raccogliendo con un tocco preciso un lunghissimo rilancio del fratello, schierato a terzino sinistro: la palla, a portiere battuto, è passata di poco sopra la traversa. Un minuto dopo, in compenso, un tiro di Audisio è fortunosamente deviato in angolo da Love.

Nella ripresa, anche per via della stanchezza che frena sensibilmente l'impeto degli azzurri, la Biellese emerge per circa un quarto d'ora. Al 4' Rondano, tutto solo, spara violentemente addosso a Morandi che ancora trova modo di liberare a pugni giunti: calma respinta devia un'azione di contropiede per cui Interviene Crivelli con un passaggio al portiere non inopportuno da sfiorare l'autogoal.

Nel finale due o tre puntate del bianconeri alimentate da Pochissimo (che finalmente spostato sulla destra trova modo di filtrare) per poco non giungono a segno. Al 42° proprio su un tiro-cross di Pochissimo, la sfera sbatte sulle mani di Leone, accorso in area per aiutare i compagni della difesa. A voler sottilizzare sarebbe rigore, ma l'arbitro fa cenno di proseguire. Del resto — onestamente — i padroni di casa un punto se lo sono meritato. Elogio particolare al «capitano» biellese Ollaro: ha giocato bene, come sempre, nonostante fosse sofferente per uno stiramento.

Remo Griglè

Risultati e classifica

RISULTATI: *Fossanese-Biellese 0-0; Sammargheritese-Borgosesia 3-0; Verbania-Canelsia 2-2; Cuneo-Ivrea 2-1; Valsesia-Juventus Domo 2-0; Asti-Novese 1-1; Voghorese-Rapallo 3-1; Casale-Vado 3-0; Pro Vercelli-Valenzana 3-0.*

CLASSIFICA: Pro Vercelli 39; Biellese 38; Voghorese 31; Cuneo 32; Canelsia 30; Vado 28; Verbania 27; Novese 26; Casale e Asti 25; Rapallo e Sammargheritese 23; Ivrea e Fossanese 21; Valsesia 20; Valenzana e Borgosesia 18; Juve Domo 18.

Casale e Novese hanno disputato una partita in meno.

Pugilati ed espulsioni in Asti-Novese: 1 a 1

Dal nostro corrispondente

Asti, lunedì mattina.

(a. m.) Pugilato in campo tra i giocatori dell'Asti e della Novese, bordate di fischi e minacce all'indirizzo dell'arbitro sig. Pasai, di Cremona; tre espulsi e intervento della «Celere» a difesa dell'arbitro: questi i fatti che hanno dato una tinta gialla inconsueta all'incontro.

L'Asti è sceso in campo in formazione rimaneggiata per la mancanza di Bonavero e Pavesio, ai quali la Lega ha inflitto due giornate di squalifica per i fatti successi domenica scorsa durante la partita con la Sammargheritese. I biancorossi hanno segnato al 14' del primo tempo con Grigiani.

All'11' della ripresa scoppia la «tempesta» in campo. L'arbitro fischia una punizione ai danni della Novese per avere l'ala sinistra Gay caricato il terzino sinistro Tersolo. Gay improvvisamente sferra un potente pugno a Tersolo mentre l'arbitro volta le spalle. Terzolo barcolla, ma si riprende e si scaglia sull'avversario. L'arbitro vede il gesto di Tersolo, accorre con alcuni giocatori per dividere i contendenti che vengono entrambi espulsi.

L'espulsione del terzino della squadra locale scatena l'ira del pubblico. Bordate di fischi all'indirizzo dei novesi e dell'arbitro, ombrelli agitati in aria. La partita riprende e si giunge al 23° minuto quando un mezz'ala dell'Asti, Vecchiati, reagisce a un fallo commesso ai suoi danni dal terzino Murta colpendo con un pugno. L'arbitro questa volta vede di capello l'astigiano.

Al 33' una Lega sulla sinistra della mezz'ala Ricagni partita da metà campo, pone il centravanti in condizioni di passare a Ratto che non ha difficoltà a segnare.

Al termine della partita il pubblico accorre verso l'uscita; la «Celere» vigila a carica, dopo un'ora, su una «jeep» l'arbitro e lo trasporta alla stazione. La protezione della polizia deve pure essere concessa ai giocatori novesi, accolti da scherni fischi alla loro partenza per Novi.

Casale-Vado 3-0. — Marcatori: Rosati (C.) su rigore al 10', Vista (C.) al 17', Pagano (V.) al 24', Gaio (V.) al 28', Peracchia (V.) al 30' del primo tempo; Morbello (C.) al 9' della ripresa.

Sammargheritese - Borgosesia 3-0. — Hanno segnato: Ferrari al 14' del primo tempo, Dapelo al 18' e Opisso al 37' della ripresa.

Valsesia-Juve Domo 2-0. — Con due azzecate di Picchio al 42' del 1° tempo e al 48' della ripresa, la Veloce si è assicurata una vittoria che aumenta le sue possibilità di salvezza. La Juve Domo si è battuta assai bene, mettendo in mostra il bravissimo portiere Balmarini e Biglia, Tallini e Rapella.

Tra i liguri si sono distinti Rinaldi, Storelli, Picchio e Tommasini.

Voghorese-Rapallo 3-1. — La Voghorese ha segnato una rete per tempo: con Soldani al 30' di gioco e Delfino all'8' della ripresa. Il Rapallo ha accorciato le distanze al 26' del secondo tempo con Corradino.

Tra Verbania e Cenisia gioco spettacolare: 2-2

Verbania, lunedì mattina.

Un gioco spettacolare, non costretto in tattiche estreme, si è avuto ieri nella partita tra il Verbania e il Cenisia, conclusasi con il risultato di 2 a 2. Il Cenisia non è apparso certamente in crisi come le descrivevano le cronache ed il Verbania si è battuto da pari a pari con la forte squadra torinese.

Si inizia con il Verbania all'attacco. La squadra gremisce al 16' deve però subire la prima rete ad opera di Pedrazzoli. Al 28' Dezzi su rigore concesso per fallo di mano di Bellone, coglie il pareggio. Al 42' il verbanese Gianetti si vede annullare un goal per precedente fallo di mano. Al 4' della ripresa Astorri su passaggio di Tombesi non ha difficoltà a collocare in rete.

Magnifico e lungamente applaudito il pareggio di Galbiati che, appena due minuti dopo, insacca di testa.

Torneo di Promozione

Girone A: *Suno-Gozzano 2-2; Borgomanero-Chivasso 3-0; Trinese-Casale Popolo 3-1.*

Girone B: *Canelli-Saluzzo 2-1; Acqui-Carignano 3-0; Pinerolo-Cirié 3-0; Lanzo-Cinzano 3-3; Bra-Vigevese-Settimo 0-3; Ossolano-Aosta rinviata; Virtus Bra-Savigliano rinv.; Carmagnola-Rivoli 6-2.*

FRANCHINO
DIAMANTE BLUE
MADE IN GERMANY

LAVABIANCHERIA CASTOR
NEI MIGLIORI NEGOZI

Che ora è nel mondo?
quando suona mezzogiorno in Italia

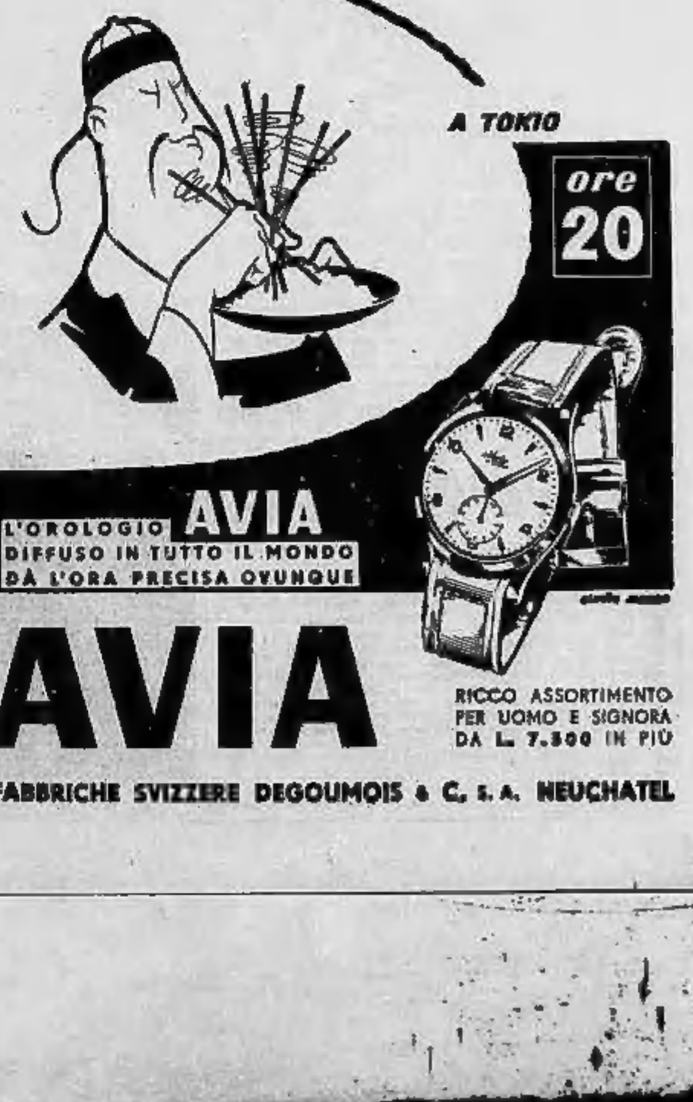

L'OROLOGIO AVIA
DIFFUSO IN TUTTO IL MONDO
DÀ L'ORA PRECISA OVUNQUE

AVIA

RICCO ASSORTIMENTO PER UOMO E SIGNORA DA L. 7.300 IN PIÙ

FABBRICHE SVIZZERE DEGOUMOIS & C. S. A. NEUCHATEL

OGGI E DOMANI ALLA RADIO

LUNEDI' 26 MARZO

PROGRAMMA NAZIONALE (Torino m. 357,1 - Roma m.l. 1) — Ore 8: Giornale - Orchestra diretta da Guido Cergoli (8,15 circa) - 9-9,30: Lavoro italiano nei mercati esteri degli emigrati alle famiglie - 11: La Radio per le scuole (per la III, IV e V classe elementari): Tanti tanti, settimanale di attualità, a cura di G. F. Lisi e S. Stefani - 11,30: Musica sinfonica: Haydn: Sinfonia in re diesis minore: a) Allegro assai, b) Adagio, c) Minuetto, d) Finale: Faust: Ballata per pianoforte e orchestra, op. 19: a) Andante patetico, b) Allegretto moderato, c) Andante, d) Allegro molto moderato - 12,10: Orchestra della canzone diretta da Angelini - 12,50: Calendario - 13: Giornale radio - 13,20: Album musicale: Ugo Cuzzi e la sua orchestra - Mill e leggende (13,53) - 14: Giornale - Lieta - Borsa di Milano - 14,15-14,30: Punto - vostro punto, rivista musicale di Giorgio Vigolo - Cronache d'arte in Firenze, di Renzo Federici - 14,30: Le opinioni degli altri - 14,45: Ermanno Felsenthaler e Paquita Gherman - 17: Musica sinfonica: Pergolesi: Concertino n. 4 in fa minore, per archi (Rev. Fiamberti) e Largo, Allegro pieno, b) Andante, c) Allegro non troppo: Giuseppe Colombo: a) Affettuoso, Presto, b) Largo affettuoso, c) Allegro affettuoso, Orchestra Sinfonica di Roma diretta da Franco Ceccarelli - 17,50: La voce di Londra - 18: Orchestra diretta da Pippo Barzizza - 18,30: Università internazionale Guglielmo Marconi: Padre Ferdinando Antonelli, Francescano, ha tenuto l'orazione della seconda giornata della Sesta Congregazione del Rito: Sacra dei Riti del Primo Sacro - 18,45: Musiche di Piero Ferro: 1) Suite araldica, per flauto, clarinetto, corno inglese, viola, arpa e soprano: a) Lasci cadere i veri dei cuori, b) Dopo la tempesta, c) Nuove donne, d) Una vera storia di vasi, 2) Amplitudyen, ballabile da camera (divertimento per 5 strumenti e ritmi) - Piccolo cassettino - 19,15: Lineamenti e prospettive economiche, di Ferdinando di Fenizio - 19,30: L'Approdo, settimanale di letteratura ed arte, direttore G. B. Angioletti: G. De Robertis: Sulla poesia di Bonsoschi; Noè e rassegna di L. Carrà e G. Spagnoletti - 20: Orchestra diretta da Arturo Strappini - 20,30: Giornale - Radiosport - 21: Giuoco di società: Viaggio in Italia, di Guido Piovene.

Ore 21,30: Concerto di musica sperifica diretta da Alfredo Simonetto con la partecipazione del soprano Lucia Rolando Petrazzi e del tenore Giorgi Jaia: Mozart: «L'impresario», (K. 486) ouverture; Rossini: «Guglielmo Tell», «Quando non sei del pianto»; Verdi: «Macbeth»; Verdi: «Un Ballo in maschera»; dall'opera omonima: Weber: «Oberon», Aria di Rezia; Rossini: «La scala di seta», sinfonia, Orchestra del Maggio Musicale Fiorentino - 22,45: Scrittori al microfono: Dario Bo: Come vede i giovani d'oggi - 23: Canta Ugo Calise - 23,35: Giornale - Musica da ballo - 24: Ultime notizie.

SECONDO PROGRAMMA (Torino II m. 267,1, Torino m.l. 11, Alessandria (Sella Cuneo m. 190,1) — Ore 9,40: Vetrina di Pinocchio: Orchestra napoletana diretta da Giuseppe Anepeta - 10-11: Appuntamento alla Scala: giornale di musica. Realizzazione di Federico Sanguigni - 12: Ernesto Rossini: canzoni di un grammofono con il complesso diretto da Claudiovanno Intra - Flash: intrattenimento - 13,30: Giornale - Bollettino informativi stradali - 13,45: Il contagocce: Canzonissima estate. Pianista Dora Minimmo - 13,50: La Zara delle occasioni - 14,30: Il discobolo: attualità musicali, a cura di Vittorio Rivelli - 15: Giornale - Gianni Ferrio e la sua orchestra - Gorni Kramer e la sua orchestra - 16: Terza pagina: Il lavoro della poesia, a cura di Piero Bolloi: Tradizioni emerse del periodo Universo - Concerto in miniatura: violinista Karlheinz Franke, pianista Arnaldo Belmondi: Ruggeri dal «Sei pezzi op. 100 »: a) Aria, b) Minuetto, c) Burlesca - 16,30: «Cantanni», romanzo di Giuseppe Rovani, adattamento di Mario Motterini e Nanni Ferrati, Regia di Enzo Convalli. (Quarto puntata con Oliviero Pantani e Achille Millo) - 17: I grandi successi del mondo, a cura di Franco Soprano - 18: Giornale - Programma per i ragazzi: L'isolato speciale: Avventure

TERZO PROGRAMMA (Torino m. 319,5, Torino m.l. 10; Milano (Monte Penice m. 1460,7) — Ore 18: Concerto di musica da camera: Mozart: Quintetto in re maggiore per violoncello e orchestra, (solista Pietro Grossi, Orchestra dell'Associazione «Alessandro Scarlatti» di Napoli diretta da Fernando Previtali): Beethoven: Sinfonia n. 3 in mi bemolle maggiore, op. 55 «Eroica» - 19,30: Orchestra diretta da Ferruccio Scaglia - 19,40: La Rassegna: Arti figurative, a cura di Marziano Bernardi: Marziano Bernardi: La mostra di Goia a Milano; Sergio Solmi: a Milano del Quarnaio a Firenze e di Carlo Ludovico Ragghianti, Architettura e urbanistica, a cura di Bruno Zevi: Un romanzo a Basilea - 20: L'indicatore economico - 20,10: Concerto di ogni sera: C. F. Abel: Sinfonia n. 1: Allegro di molto, Andantino, Presto, (Orchestra dell'Associazione «Alessandro Scarlatti» di Napoli, diretta da Franco Caracciolo); G. C. Menotti: Concerto in fa maggiore per pianoforte e orchestra: Allegro, Lento, Allegro, (solista Rudolf Firkusny, Orchestra Stabile del Maggio Musicale Fiorentino, diretta da Mario Rossi) - 21: Il giornale del Terzo - 21,20: La cinematografia mondiale oggi, a cura di Alberto Bertolazzi: F. Il cinema americano: Interventi di Nicola Chiaromonte e Leonberto Bedri - 21,50: Anton Webern: Cinque pezzi op. 5, per quartetto d'archi: Violentissimamente mosso, Molto lento, Molto mosso, Molto adagio, Movimento di valzer. Alban Berg: Quartetto op. 3: Lento, Moderato. Esecuzione del «Quartetto Italiano»: Paolo Borciani, Elisa Pegreffi, violini; Rainer Ulfjer, viola; Giulio Adam, violoncello. (Registrazione effettuata il 12-13-1955 al Teatro Eliseo di Roma) - 23,20: Radio Europa: L'informazione tecnica, poste fra le conquiste scientifiche e i programmi della produttività economica, devo essere circondata da rigoroso riserbo o circolare soltanto più largamente fra le industrie e le Nazioni? - 23: Georg Friedrich Haendel: Concerto grosso n. 11, in la maggiore, op. 6: Andante larghetto e staccato, Allegro, Andante, Allegro; Concerto grosso n. 12, in si minore, op. 6: Allegro, Larghetto e piano, Largo, Allegro; Esecuzione e Bach Chamber Players».

ROMA 16 (m. 344) — Ore 23,35-7: «Notturno dall'Italia», programmi musicali «notturni».

TELEVISIONE — Ore 17,30: La TV dei ragazzi: «La bottega delle idee Tina», realizzazione di Aldo Grimaldi - «Passaporto» (ore 18,15): lezione di lingua inglese, a cura di Jole Giannini - 20,30: Telegiornale e Telesport - 21: Enciclopedia di «Lascia o raddoppia?» - 21,50: «Facciata magica», intervista, regista F. M. Scotti; interpreti: C. Calvert, P. Knowles, A. Savage - 21,55: Recital di canto e musica, con la partecipazione di Tamara Toumanova e Vladimiro Orlandi; regia di Giancarlo Cobelli - «L'impresa romagnuola», balletto su musiche di Cimarosa, coreografia di Tamara Toumanova, e La moglie del cantore da marchero», dallo «Schiaccianoci» di Ciaikowsky; coreografia di Irasov. «La morte del signor» di Salvatore Saltini; coreografia di Michel Fokine. Prima edizione Alfredo Sparano; regia di Giancarlo Cobelli; Ballet. La ballerina italiana nasa Tamara Toumanova, che danza alla «Scala», non è la prima volta che viene in Italia; vi fu già nel 1951, quando a Milano si esibì nel balletto «Vita dell'uomo», di Alberto Savinio. Nata in Siberia e ancora di pochi mesi cittadina in Francia, per gioco. Calla primissima ribalta, ingaggiò a Parigi l'arte della danza. Ha compiuto «tournées» in tutto il mondo (in una sola stagione ha danzato in 154 città), ed ha anche interpretato il film «Tamara, figlia della

MARTEDI' 27 MARZO

(Principali trasmissioni)

PROGRAMMA NAZIONALE — Ore 8: Giornale - Orchestra Militari - 11: La Radio per le scuole - 11,40: Musiche di Chopin - 12,10: Orchestra Savina - 13: Giornale - 13,20: Album musicale - 14: Giornale - Listino Borsa Milano - 14,45: Arti plastiche e figurative - Cronache musicali - 16,30: Le opinioni degli altri - 17: Musica sinfonica - 17,30: La voce dell'America - 18,45: Passeggio musicale - 19,45: La voce dei lavoratori - 20: Orchestra Cantoni - 20,30: Giornale - Radiosport - 21,15: Il condannato per disperazione», tre tempi di Tirso De Molina - 23,15: Giornale - Musica da ballo - 24: Ultime notizie.

SECONDO PROGRAMMA — Ore 9,30: Orchestra Angela - 10: «Appuntamento alle dieci» - 12: «K.O.» - 13,50: Giornale - 13,45: Il contagocce - 14,30: La Zara delle occasioni - 14,30: Schermi e ribalte - 14: Giornale - Terzigno - 16: Terza pagina - 17: Concerto di musica operistica - 18: Giornale - Programma per i ragazzi - 19: Classe Unica - 19,30: Orchestra Strappini - 20: Radiosera - 20,30: Concerti del Festival di Sanremo - 21: Il mostro senza nazionalità - 22: Telegiornale - 22,30: Trampolino - 23: Giornale - Note di notte.

TERZO PROGRAMMA — Ore 19: La civiltà arabo-islamica - 19,30: Novità librarie - 20: L'indicatore economico - 20,10: Concerto di ogni sera - 21: Giornale del Terzo - 21,20: La Scapigliatura - 21,50: Musiche di Mozart.

TELEVISIONE — Ore 17,30: Vetrina - 18,10: Vetrina delle comiche - 20,30: Telegiornale - 20,45: Nuovi film Nationale - 21: L'amico degli animali - 21,30: «Il principale», un atto di L. Bernard Sr. - 22,15: Piccola grande Piemonte - 22,30: Terza nuova.

ULTIME NOTIZIE

La campagna per le "amministrative,,

Libertà e miseria in un discorso di La Pira

Il sindaco di Firenze, illustrando la sua posizione politica, afferma che il comunismo si vince sradicando la disoccupazione e assicurando a tutti la libertà

Firenze, lunedì mattina.

Il sindaco La Pira, che si ripresenterà candidato alle prossime elezioni amministrative, ha pronunciato ieri un discorso per l'apertura della campagna elettorale all'assemblea [illegible] provinciale della D. C.

Premesso che i giudizi contrastanti sul suo comportamento s'inquadrano in un disordine che è entrato nelle cose della politica da quando è stata spezzata la legge del cristianesimo, La Pira ha detto che per uscire da questa crisi, la quale tocca soprattutto il concetto pulviscolare di libertà, occorre «ridimensionare» e ricomporre una gerarchia di valori, alla luce della fede cristiana. Questo, «a parte le realizzazioni che sono state anche importanti, è l'obbiettivo che egli ha perseguito come sindaco di FIRENZE.

L'oratore si è poi [illegible] to perchè tanti italiani votino comunista: la maggior parte lo fa non perchè sia marxista, ma per protestare contro la civiltà attuale, perchè non è cristiana, «Pensate a quel disgraziato che prende 60 mila lire al mese — egli ha proseguito. — Un bel giorno gli dicono: lei è licenziato. C'è una rivolta, e se quello non ha proprio una fede da arse al sacrificio e vola. Quindi, al fondo reale interiore della grande massa che vota comunista non c'è una rivolta contro il cristianesimo, non c'è una rivolta contro la libertà politica, c'è un desiderio violento di cambiare. Ma sbaglia, perchè dobbiamo farli cambiare a quella insegna e non li facciamo cambiare alla nostra insegna?».

«La conclusione è questa — ha detto più avanti La Pira — che a nostro modo di vedere, si vince il comunismo sradicando la miseria, sradicando la disoccupazione e assicurando a tutti la libertà».

Dopo avere affermato che il bilancio dell'Amministrazione comunale si presenta in attivo per le opere compiute, mediante l'investimento di dieci miliardi in spese straordinarie, La Pira ha parlato del programma futuro, sottolineando come Firenze sia una città in espansione: saranno perciò necessari molte scuole, nuovi piani di lavoro, nuovi piani per sviluppare le industrie, un piano edilizio: saranno sviluppate tutte le possibilità di espansione culturale: «seguire la popolazione lungo il suo ritmo: questo è il nostro programma».

Occupandosi, infine, delle prospettive per la formazione della nuova Giunta, La Pira ha detto: «Non parlate di destra o di sinistra: tanto sono categorie finite. Con chi andremo? E' semplice: noi realizzeremo il nostro programma amministrativo: chi vuole si imbarchi. La nostra non è una barca equivoca, non è una barca atea, non è una barca individualistica. Essa ha un soggetto ben chiaro e non solamente esterno. Ha un soggetto cristiano e tutta la sua strutturazione ha intenti sempre cristiani. Quindi rispetto della libertà. Il cristianesimo non è una setta, è un orizzonte che ha Dio come luce e Cristo come nostro fratello».

Nel suo discorso il sindaco ha tenuto a ricordare che si assente ugualmente distante dalla posizione di para-comunismo (come sostengono alcuni ambienti particolarmente della destra economica) e di «reazionario» (come, soprattutto in questi ultimi mesi, lo dipingono i giornali socialcomunisti).

L'on. Segni all'uscita dalla chiesa di San Carlo, a Roma, ove ha ascoltato la Messa della Domenica delle Palme. (Tel.)

Le vittime del Cervino

Cazzaniga aveva salvato l'amico Maggioni sulle Tofane

Monza, lunedì mattina.

In due città, a Monza e a Sesto S. Giovanni, si parla con profonda commozione dei due sciatori periti sul Cervino. Gaetano Maggioni di 30 anni e Alessandro Cazzaniga di 28 anni. La notizia è stata appresa dalla radio delle ore 13 e ha gettato nella costernazione in mamma del Cazzaniga. Il MAGGIONI invece non ha nessun stretto parente a piangerlo, all'infuori di una zia, perchè è orfano di padre e madre. Egli viveva solo in un alloggetto di due camere. Era stato nominato da poco tempo accademico del C.A.I. di Monza per i suoi meriti alpinistici acquistati soprattutto nelle scalate sulla Marmolada e sulle Tofane.

L'amicizia col Cazzaniga era nata durante la scalata effettuata sulle Tofane per onorare la memoria dello scalatore monzese Renato Scalvini, deceduto sul pilastro di Rocca nel giugno del 1954. Il Cazzaniga aveva trattenuto per ore ed ore il compagno precipitato in un crepaccio fino all'arrivo dei soccorsi.

Cazzaniga, giovane scalatore conosciuto come il «Niga», faceva parte degli escursionisti sestesi. Aveva fatto della Grignetta, la palestra dei rocciatori, la sua seconda casa, superando quasi tutte le vie più impegnative che sono state aperte su quelle guglie: Nibbio, Magnaghi, Sigaro, Fungo, ecc. Ma la sua attività si era svolta anche in altre classiche cime delle Alpi, come il pilastro di roccia sulle Dolomiti che offre difficoltà di 6° grado superiore, il Civetta per la parete est del Bancon (prima ripetizione), la torre del Valgrande parete nord-est per la via Carlesso Monti (dopo la schiodatura), il Campanile Basso di Brenta per la via Pra Usa.

L'impresa di maggiore rilievo resta però la ripetizione della via Bonatti-Ghigo sul Grand Capucin, compiuta il 16-17 agosto dello scorso anno in cordata con lo stesso Maggioni. Nel febbraio scorso per la sua attività gli era stato conferito il premio quale vincitore del concorso per lavoratori alpinisti.

Il maltempo infuria nell'Alta Italia

Macugnaga chiede viveri

Drammatico appello del sindaco recato da una staffetta - Altri comuni bloccati dalla bufera in Valsesia - Scongiurato per ora il pericolo di un crollo del ponte sull'Agogna a Novara Segnato il destino di Zambana nel Trentino: un mare di fango e pietre la sta distruggendo

Su tutta l'Italia settentrionale il maltempo sta imperversando da ormai sette giorni: in pianura piove a dirotto, mentre in montagna nevica abbondantemente. Le notizie [illegible] drammatiche, per quanto riguarda il Piemonte, giungono dal NOVARESE. Tutti i corsi d'acqua hanno raggiunto il livello massimo: vasta zone sono allagate. Il pericolo che il ponte sul torrente Agogna sulla statale Torino-Milano, crolli, è stato per il momento scongiurato mercè i pronti mezzi approntati dal personale dell'ANAS. Il traffico continua però ad essere deviato a Borgovercelli, sulla strada di Biandrate.

Dalle Valli Cusolane giunge notizia che continua a nevicare e vani sono i tentativi di sbloccare i molti centri rimasti isolati. Ad Afro di Premia è stato recuperato sotto un metro di neve il cadavere del ventiduenne Felice Brallo, che ieri l'altro, insieme a tre compagni di lavoro, scampati quasi all'ultimi miracolosamente alla morte, era stato travolto da una slavina.

Particolarmente grave è la situazione in valle Anzasca. Macugnaga è completamente bloccata e interrotte anche pure le comunicazioni telefoniche e telegrafiche. Una staffetta, dopo una marcia durata parecchie ore fra la neve altissima, ha raggiunto Banchetta Anzino, a circa metà valle, recando un accorato messaggio del Sindaco. Si chiedono aiuti, ma soprattutto viveri e farina.

A VERCELLI l'acqua caduta ha superato i 150 mm. Le acque del fiume Sesia continuano a espandersi oltre i boschi e il loro livello cresce rapidamente. Ieri, domenica, i vigili del fuoco sono stati chiamati per puntellare il soffitto di una casa in via Duchessa Jolanda, che aveva cominciato a cedere causa infiltrazioni di acqua. In via Trino le acque della roggia Vassalla hanno invaso le cantine dell'abitazione della signora Teresa Barbano.

In VALSESIA le comunicazioni stradali e telefoniche sono parzialmente interrotte. Lottando contro la bufera di neve 50 carabinieri sciatori, al comando del ten. Landano, sono riusciti ieri a raggiungere alcuni centri dell'alta valle, portando posta e medicinali. A Fobello hanno soccorso un malato grave. Rimangono però ancora isolati e con scarse risorse di viveri i Comuni di Rima, Carcoforo e Rimella, e decine di alpeggi pascelli sepolti tra la neve, che in alcune zone supera i due metri.

Anche nel BIELLESE continua a piovere, mentre in montagna oltre i 1000 metri nevica. Al Lago del Mucrone la neve ha raggiunto lo spessore di 2 metri e mezzo.

Da una settimana piove ininterrottamente su ASTI. Il Tanaro è aumentato negli ultimi due giorni di un metro e mezzo dal livello normale. Il torrente Versa è straripato in più punti. A Canelli il Belbo è in piena e minaccia da un momento all'altro di straripare. Nell'ALESSANDRINO la pioggia è accompagnata da gelide raffiche di vento. Numerosi straripamenti si sono verificati nelle campagne.

Anche nel NOVESE e nell'OVADESE i corsi d'acqua sono notevolmente ingrossati; a Capriata d'Orba il torrente Orba è straripato allagando la campagna.

NIZZA MONFERRATO sta vivendo ore di ansia per la piena paurosa del torrente Belbo e del Rio Meda. Il Belbo, straripando, sta per sommergere le strade nella parte bassa della città. Il ponte sul Rio Meda che congiunge la città con Incisa Scapaccino è in serio pericolo. La minaccia di frana incombe sulla via Mario Tacca, che conduce ad Incisa Scapaccino. La popolazione dei quartieri bassi della città durante tutta la notte non ha dormito e ha stabilito turni di guardia.

Dal CUNEESE si apprende che in tutte le vallate continua a nevicare fittamente. In pianura piove. Si calcola che 10 valanghe siano cadute sulla statale 21 da Vinadio al Colle della Maddalena. Non si segnalano vittime umane, ma la popolazioni dei vari paesi vivono in continua apprensione.

Nel TRENTINO il destino di Zambana è ormai irrimediabilmente segnato. Ieri la colossale frana di pietrisco e di fango ha continuato ad avanzare dalle pendici della Paganella. Una ultima diga di sbarramento eretta lungo la strada principale del villaggio non è riuscita a contenere la pressione del materiale, che è in parte dilagato attraverso le strade e le piazze. Quindici case sono ora totalmente sepolte mentre altre quindici, con la chiesa parrocchiale, stanno per essere sommerse e demolite.

Il passo vecchio di Zambana è quindi praticamente distrutto. Si spera di salvare soltanto una piccola parte del ricco nuovo; ma la colata di fango si sta però dirigendo verso questo rione, e i vigili del fuoco lavorano febbrilmente anche durante la notte per tentarne il dirottamento e salvare l'abitato.

Nel POLESINE le acque del Po in due giorni sono [illegible] tate di oltre tre metri e mezzo, e attualmente aumentano con un ritmo di 3 centimetri all'ora. Il livello del fiume al l'idrometro di Polesella aforava ieri sera il segnale di guardia. Anche l'Adige è in aumento ma si trova a circa un metro e mezzo sotto la guardia. Nel delta il mare è agitato e da tre giorni i pescherecci sono fermi agli ormeggi.

Un morto e 4 feriti

Conflitto a fuoco per una ragazza

Palmi Calabro, lunedì mattina

Una cruenta rissa, chiusasi purtroppo con un tragico bilancio, si è avuta la notte [illegible] sabato e domenica in contrada Pignarella.

Alle 1,30 da una delle due baracche adibite ad abitazione, che sorgono nella suddetta località alla distanza di circa dieci metri l'una dall'altra, usciva una comitiva di giovani contadini che vi si era trattenuta con canti e suoni. I componenti la comitiva, lasciata la famiglia amica, non avevano ancora raggiunto la strada maestra quando improvvisamente vennero messi in allarme da un colpo di pistola sparato nella loro direzione e proveniente dalla baracca vicina a quella in cui il gruppo di contadini si era fino a poco prima trattenuto. Mentre rimanevano alcuni istanti indecisi se proseguire o ritornare sui propri passi, rintronava un altro colpo, proveniente stavolta dalla baracca occupata dalla famiglia amica.

Questo secondo colpo d'arma da fuoco induceva il gruppo, fra cui si trovave il fidanzato della figlia di Luigi Comparatore, abitante nella baracca, a tornare indietro. Dinnanzi alla porta della baracca abitata dalla famiglia Filippone, i contadini inginocchiavano una furibonda rissa con il giovane Filippo Filippone di 21 anno e con il padre di questi, Giuseppe di 54 anni.

Il contadino Francesco Cervolo di Pasquale, di 20 anni, facente parte della comitiva uscita dalla casa della famiglia Comparatore, colpito da una pistolettata al cuore decedeva, mentre poco dopo, un suo cugino, Pasquale Macera di Giovanni, di 27 anni, fidanzato della figlia del Comparatore — Carmela —, raggiunto da un altro colpo di pistola doveva essere ricoverato al nostro ospedale ove i sanitari lo giudicavano in gravissime condizioni.

Meno gravi sono invece le ferite riportate dal gruppo avversario: il Filippo Filippone, il padre di questi, Giuseppe, nonchè la moglie di quest'ultimo, Concetta Gagliostro fu Giuseppe, di 50 anni, presentano ferite lacero-contuse prodotte da corpi contundenti, il che fa pensare che il gruppo Cervolo-Macera abbia fatto uso di paletti di legno trovati sul posto.

I momenti che hanno originato la sanguinosa rissa pare debbano ricercarsi nel fatto che il giovane Filippo Filippone nutriva una passione per la figlia del Comparatore e quindi, mal sopportando che costei si fosse fidanzata con il Pasquale Macera, avrebbe cagionato quel primo colpo in aria per fare azione intimidatoria.

Il «raid» sulle Alpi

Bonatti bloccato dalla bufera sui monti del Friuli

Udine, lunedì mattina.

La comitiva di alpinisti guidata da Walter Bonatti, che sta tentando il «raid» alpinistico Tarvisio-Col di Nava, in concorrenza con il gruppo Righini-Detassis, partito una settimana prima, è rimasta bloccata per 48 ore dalla bufera di neve in un rifugio nella zona di Pierabech sul confine austriaco.

GIULIO DE BENEDETTI
DIRETTORE RESPONSABILE

La domenica del Ministro russo in Inghilterra

Malenkov distribuisce scatole di cioccolatini

Ha fatto fermare il corteo delle macchine per visitare la "roulotte,, di un operaio Scambio di doici con una sposina in viaggio di nozze - Breve dialogo con un bimbo di quattro anni

Blackpool (Lancashire), lunedì mattina.

La visita che il ministro per le centrali elettriche dell'URSS, Georgi Malenkov, sta effettuando nel Lancashire è stata caratterizzata ieri, domenica delle Palme, da una serie di curiosi episodi, ricchi, la Malenkov assieme a Blackpool, si è parlato molto della generosità di Malenkov e delle sue scatole di cioccolatini.

Un primo episodio ha avuto per protagonisti un ottico di Manchester, il sig. Storey, sua moglie e le sue due figliole (di 12 e 8 anni) i quali a bordo della loro macchina con una autocasa a rimorchio si recavano a trascorrere la domenica sulla riva del mare. Mentre procedevano tranquilli (come è obbligo in Gran Bretagna) al sinistra, il sig. Storey veniva superato sulla destra da un corteo di una quindicina di vetture. Ad un certo momento egli si avvedeva che uno degli automezzi recanti la targa della polizia aveva preso ad azionare i lampeggiatori nella sua direzione e veniva indotto a pensare di avere commesso senza volerlo qualche infrazione al regolamenti stradali. L'ottico decideva quindi di frenare, ma quale la doveva essere la sua sorpresa quando subito dopo un ufficiale di polizia, affacciatosi sorridente alla portiera dell'automobile, gli diceva: «Sono l'ispettore Ward, di Scotland Yard. Il ministro sovietico Malenkov desidererebbe visitare il vostro rimorchio».

Malenkov ed il suo seguito, i quali rientravano da Manchester a Blackpool, avevano infatti notato l'auto-casa e, scendola trovata molto attraente, avevano chiesto di poterla vedere più da vicino. Così i personaggi sovietici, accolti con ogni riguardo dai signori Storey, visitavano il rimorchio, esaminando tutte le comodità in esso contenute e complimentandosi con i proprietari.

«Ne abbiamo anche noi in Russia — dichiarava Malenkov — ma non grandi come questa». Accennando poi alle due figlie dei signori Storey le quali assistevano tra divertite e intimidite, all'inaspettata visita degli ospiti, Malenkov dichiarava di avere anch'egli due figli. Proprio in quell'istante uno dei collaboratori del Ministro sovietico consegnava a quest'ultimo una grande scatola di cioccolatini, che Malenkov offriva sorridente alla mia della due sorelle.

Una seconda scatola di cioccolatini veniva consegnata da Malenkov poco dopo che il Ministro aveva chiesto di voler scendere dalla vettura per respirare un po' di aria fresca sulla passeggiata a mare di Blackpool, la celebre stazione balneare britannica. Dal gruppetto di curiosi che si erano fatti attorno al Ministro sovietico, si distaccava una piccola donna la quale offriva a Malenkov un dolce locale, un «Blackpool rock». La donna, la signora Lily Dawson, spostata appena ieri, trascorreva ieri a Blackpool la prima giornata del suo viaggio di nozze. Subito dopo essere ricevuta l'offerta della giovane sposa, il Ministro ora in grado di ricambiare il dono sotto forma di una nuova e grande scatola di cioccolatini.

«E' un regalo di nozze, Spero che sarete felici voi due e che saranno felici anche i vostri futuri bambini», dichiarava alla donna il Ministro delle centrali elettriche dell'URSS.

A qualche passo di distanza Malenkov si fermava a conversare con un bambino gallese di 4 anni, Richard Davies. Stringendogli la mano, Malenkov gli ha detto: «Io ho un nipotino della tua stessa età. Si chiama Peter e Gli manda i suoi auguri».

Più tardi Malenkov si è recato a visitare una casa di riposo per minatori di carbone ed anche in questa occasione ha rivolto parole scherzose ad una bambina, figlia del direttore.

Un altro delitto in Sardegna

Due ladri, scoperti uccidono un mezzadro

Ferito da una scarica di fucile anche il proprietario del fondo - Vasto rastrellamento dei carabinieri per individuare gli assassini

Cagliari, lunedì mattina.

Un impressionante episodio di delinquenza si è verificato sabato alla periferia di Mogoro, piccolo centro situato in provincia di Cagliari. Verso le 13,30 il mezzadro Giuseppe Lai, di 49 anni, scorgeva nel campo coltivato a carciofi, affidato alla sua custodia, due individui aggiranti con fare sospetto. Allarmato correva ad avvertire il padrone del terreno, il fattore Giovanni Sorra, di 55 anni. Quest'ultimo si armava di un fucile da caccia e, in bicicletta, seguito dal mezzadro, anche lui in bicicletta, si portava verso il podere. Si fermavano però sulla strada nazionale limitrofa al campo, ma dei due individui precedentemente notati non vi era più traccia. Pochi istanti dopo il Giuseppe Lai udiva un rumore e gli parve pure di vedere un'ombra. «Bada — disse al compagno — sono lì!».

Due fucilate fecero eco a tali parole. Colpito al giuoco da una rosa di pallini, Giovanni Sorra si accasciava sulla bicicletta. L'altro scarica, fa il consueto giro di ricognizione, ritorna sui suoi passi e, scorgendo il Giuseppe Lai allo stremo e al torace, risultava subito mortale. Tornato il Sorra, con la poca forza rimastogli, cercava di portare soccorso al compagno, che spirava poco dopo. Poi si dirigeva con molto sforzo verso la propria abitazione; ma, a metà strada, stramazzava svenuto. Un passante lo soccorreva e avvertiva i carabinieri, i quali stanno rastrellando la zona per assicurare gli assassini alla giustizia.

Intanto ieri si è costituito alla polizia di Nuoro Passadino dal fattore Salvatore Sanna. Costui, come noto, era stato socio sabato a Orotelli, nella medesima località una domenica scorsa era caduto in conflitto il bandito Corsaglio Carta, detto la «belva di Esporlatu». La coincidenza aveva fatto nascere il dubbio di una correlazione fra i due episodi; oggi invece tale dubbio è caduto. L'uccisore, Giovanni Carta, ha sparato per vendetta. Così almeno egli ha dichiarato ai militi ai quali si è consegnato.

Un cassiere rapinato da due banditi ad Augusta

Augusta, lunedì mattina.

Una rapina è stata commessa la stanotte ai danni del cassiere del «Kursaal» di Augusta. Poco prima della mezzanotte mentre il cassiere Giuseppe De Franco stava sistemando gli incassi della giornata, due malfattori armati e mascherati sono improvvisamente entrati nella direzione e gli hanno intimato di consegnare loro il denaro.

Il cassiere ha tentato di reagire, scagliandosi contro uno degli aggressori; ma l'altro, lestamente, l'ha colpito con il calcio della pistola, alla nuca stordendolo. Quindi, i due si sono impossessati del denaro e si sono dileguati.

Una rievocazione storica del traforo del Sempione

Domodossola, lunedì mattina.

Ieri pomeriggio, al Collegio Mellerio Rosmini, ha avuto luogo una rievocazione storica del traforo del Sempione, alla presenza del Provveditore agli Studi di Novara in rappresentanza del Ministro della P. I., del sindaco di Briga e deputato al Parlamento elvetico on. Kaempfen, del sindaco di Domodossola e di altre autorità. Le autorità sono state ricevute al Collegio dal Padre rettore, che ha rivolto loro un cordiale saluto.

Un altro delitto in Sardegna

Due ladri, scoperti uccidono un mezzadro

Ferito da una scarica di fucile anche il proprietario del fondo - Vasto rastrellamento dei carabinieri per individuare gli assassini

Cagliari, lunedì mattina.

Un impressionante episodio di delinquenza si è verificato sabato alla periferia di Mogoro, piccolo centro situato in provincia di Cagliari. Verso le 13,30 il mezzadro Giuseppe Lai, di 49 anni, scorgeva nel campo coltivato a carciofi, affidato alla sua custodia, due individui aggiranti con fare sospetto. Allarmato correva ad avvertire il padrone del terreno, il fattore Giovanni Sorra, di 55 anni. Quest'ultimo si armava di un fucile da caccia e, in bicicletta, seguito dal mezzadro, anche lui in bicicletta, si portava verso il podere. Si fermavano però sulla strada nazionale limitrofa al campo, ma dei due individui precedentemente notati non vi era più traccia. Pochi istanti dopo il Giuseppe Lai udiva un rumore e gli parve pure di vedere un'ombra. «Bada — disse al compagno — sono lì!».

Due fucilate fecero eco a tali parole. Colpito al giuoco da una rosa di pallini, Giovanni Sorra si accasciava sulla bicicletta. L'altro scarica, fa il consueto giro di ricognizione, ritorna sui suoi passi e, scorgendo il Giuseppe Lai allo stremo e al torace, risultava subito mortale. Tornato il Sorra, con la poca forza rimastogli, cercava di portare soccorso al compagno, che spirava poco dopo. Poi si dirigeva con molto sforzo verso la propria abitazione; ma, a metà strada, stramazzava svenuto. Un passante lo soccorreva e avvertiva i carabinieri, i quali stanno rastrellando la zona per assicurare gli assassini alla giustizia.

Intanto ieri si è costituito alla polizia di Nuoro Passadino dal fattore Salvatore Sanna. Costui, come noto, era stato socio sabato a Orotelli, nella medesima località una domenica scorsa era caduto in conflitto il bandito Corsaglio Carta, detto la «belva di Esporlatu». La coincidenza aveva fatto nascere il dubbio di una correlazione fra i due episodi; oggi invece tale dubbio è caduto. L'uccisore, Giovanni Carta, ha sparato per vendetta. Così almeno egli ha dichiarato ai militi ai quali si è consegnato.

Provincia avvelenata di una giovane a Borgo S. Martino

Aggredita in casa da un bandito mascherato

Colpita con violenza e fatta rotolare in fondo alle scale il rapinatore fugge nel timore che sopraggiungano i parenti

Casale, lunedì mattina.

(c. d. a.) Un'audace rapina è stata tentata ieri in pieno giorno a Borgo S. Martino. Piera Pasino, una giovane di 18 anni, abitante in via Luigi Devecchi, si recava verso mezzogiorno, con la madre e le sorelle, da parenti vicini: anche il padre Felice e un fratello uscivano per la passeggiata domenicale e la casa [illegible] deserta.

Poco dopo le 16, la Piera ritornava all'abitazione col proposito di far merenda. Infilata la chiave nella toppa della porta di casa s'avvedeva che l'uscio era solo socchiuso. Sorpassata la soglia d'ingresso, udiva alcune voci provenire dal piano superiore, poi silenzio. Saliva allora la scala, e mentre stava per dirigersi alla camera dei genitori, si sentiva afferrare da una mano robusta e intimare: «I soldi dove sono?». Scorgeva allora uno sconosciuto bendato nero sul volto, alto e snello, vestito di grigio, che brandiva nell'altra mano un coltello.

La giovane mandava un grido lacerante. L'uomo l'afferrava tentando di tapparle la bocca, poi le assestava due forti pugni alla tempia sinistra, che facevano rotolare la poveretta fino in fondo alla scala. «Sta zitta», le gridava l'aggressore in dialetto, ma poi, temendo probabilmente il sopraggiungere di altri membri della famiglia fuggiva.

I parenti dalla casa vicina, avuta la sensazione che qualcosa stava succedendo in casa Pasino, accorrevano subito dopo e trovavano la giovane tutta scomposta e dolorante al capo e a una spalla.

Prima di notte l'Arma aveva già provveduto all'interrogatorio di parecchie persone in paese e fermava quindi due individui sull'identità dei quali si mantiene per il momento il più assoluto riserbo.

Un cassiere rapinato da due banditi ad Augusta

Augusta, lunedì mattina.

Una rapina è stata commessa la stanotte ai danni del cassiere del «Kursaal» di Augusta. Poco prima della mezzanotte mentre il cassiere Giuseppe De Franco stava sistemando gli incassi della giornata, due malfattori armati e mascherati sono improvvisamente entrati nella direzione e gli hanno intimato di consegnare loro il denaro.

Il cassiere ha tentato di reagire, scagliandosi contro uno degli aggressori; ma l'altro, lestamente, l'ha colpito con il calcio della pistola, alla nuca stordendolo. Quindi, i due si sono impossessati del denaro e si sono dileguati.

Una rievocazione storica del traforo del Sempione

Domodossola, lunedì mattina.

Ieri pomeriggio, al Collegio Mellerio Rosmini, ha avuto luogo una rievocazione storica del traforo del Sempione, alla presenza del Provveditore agli Studi di Novara in rappresentanza del Ministro della P. I., del sindaco di Briga e deputato al Parlamento elvetico on. Kaempfen, del sindaco di Domodossola e di altre autorità. Le autorità sono state ricevute al Collegio dal Padre rettore, che ha rivolto loro un cordiale saluto.

19 MILIONI DALL'AMERICA

Ha ritirato l'eredità il bidello di Novi Ligure

Da 17 anni non aveva più notizie del padre che era morendo gli ha lasciato la cospicua fortuna - Per prima cosa si costruirà una casetta

Novi Ligure, lunedì mattina.

(g. c.) — Ieri mattina, nei locali della Pretura di Novi, il bidello novarese Vienna Giuseppe Mentaldo, figlio di un emigrato negli Stati Uniti, ha ricevuto dalle mani del Pretore il mandato di pagamento di L. 18.967.000, frutto dell'eredità lasciatagli dal padre Andrea, deceduto il 28 agosto 1954 a Sacramento, in California.

Andrea Montaldo, nato nel 1875 a Stazzano Scrivia, nel 1906 partì dal paese natio per l'America per cercare fortuna, lasciando la giovane moglie Assunta di 23 anni e l'unico figlio Giuseppe, allora di 11 mesi. Rimasto solo con la madre, Giuseppe Montaldo appena giovanetto aveva dovuto lavorare per guadagnarsi da vivere. Si era sposato con Lina Buzzolino ed aveva finora avuto una vita molto travagliata. Come militare partecipò alla guerra d'Africa, a quella di Spagna e infine a quella mondiale. Alla fine del conflitto gli morì, in tragiche circostanze, l'unico figlio maschio.

Il padre Andrea, giunto in America, dopo avere inviato alcune lettere ai familiari in cui comunicava di essersi occupato come sbaraccio agricolo in una fattoria della California, faceva perdere ogni traccia di sè.

La moglie invano attese sue notizie e quando morì, nel marzo del 1943, già da parecchi anni aveva perduto la speranza di poter rivedere il marito. Andrea Montaldo, intanto, era riuscito ad accumulare una discreta fortuna, adattandosi ai più svariati mestieri: aveva fatto il giardiniere e il contadino, aveva lavorato d'estate nei campi e d'inverno nelle imprese edili.

Per molti anni tentò invano di concretare il suo sogno di rientrare ricco in patria: quando stava per realizzare, moriva nell'ospedale di Sacramento, lasciando unico erede il figlio Giuseppe. Questi, che non aveva più avuto notizie del padre fin dal 1939, viveva da parecchi anni in un modesto alloggio in via Solferino 15 assieme alla moglie Lina e a una figlia, Piera, che conta ora 14 anni. Ha altre due figlie, Giuseppina di 21 anni, sposata con un cameriere residente a Varazze, e Maria Paola di 20 anni, che abita col marito a Finalmarina. Giuseppe Montaldo da circa un anno presta servizio quale portinaio presso lo Istituto di agraria «Giacomo Oneto». Dal 1935 al 1944 aveva lavorato come aiuto-bidello presso le scuole elementari di Novi Ligure e dopo il 1944 era rimasto senza lavoro.

Il Montaldo e la moglie hanno ricevuto il mandato che dà loro diritto ai 19 milioni virtualmente ammessi. Da ieri avvicinati, hanno espresso con poche parole la loro viviss[illegible] gioia. Il Montaldo ha dichiarato che oggi si recherà all'ufficio postale di Novi con il mandato per ritirare i milioni, che poi depositerà presso un istituto bancario.

Egli si propose, come primo obiettivo, di acquistare una casetta con giardino, che è stato sempre il suo sogno, per potervi trascorrere in tranquillità gli ultimi anni della sua vita. Il neo-milionario ha inoltre affermato che non ha, per ora, intenzione di lasciare il suo posto all'istituto Oneto.

Il signor Montaldo, i familiari e l'avv. Rucconi alla Pretura di Novi Ligure

Il Duomo di Orvieto restaurato e riaperto

Orvieto, lunedì mattina.

Il Duomo di Orvieto è stato ieri solennemente riaperto al culto dei fedeli e all'ammirazione dei turisti. L'insigne monumento era stato chiuso temporaneamente sulla fine d'agosto dello scorso anno per permettere il rifacimento della pavimentazione ed, al tempo stesso, alcune opere di consolidamento del sottosuolo e delle tombe esistenti.

Il complesso dei lavori interessava le tre navate e l'abside. La pavimentazione è stata eseguita con lastre di pietra [illegible] di Prodo, località del comune di Orvieto, simile a quella preesistente e che, per la lunga usura di circa 300 anni, era ridotta in condizioni poco decorose. La spesa complessiva di circa 20 milioni di lire, è stata sostenuta dall'Opera del Duomo e dal Genio civile.

Per la riapertura della celebre Cattedrale, il Vescovo, mons. Pieri, ha mosso dalla chiesa di S. Francesco al Duomo in solenne processione, cui hanno partecipato migliaia di fedeli.

Madre e figlia uccise da un'auto a Sestri Levante

Sestri Levante, lunedì mattina

Due morti si sono avuti in un investimento avvenuto ieri sera al quadrivio «Lapide», all'incrocio della via Aurelia con la provinciale di Varese Ligure.

Un'Alfa Romeo, guidata dal commerciante Carlo Bisani, di 52 anni, con a bordo tre suoi amici, per cause imprecisate ha urtato violentemente contro un motoscooter sul quale viaggiavano la sarta trentacinquenne Dorica Ferrari e la figlia Ivana di 16 anni, entrambe di Casarza Ligure. L'autovettura ha trascinato per oltre trenta metri le due donne, mentre il motoscooter è andato ad infrangersi contro una casa di abitazione.

Le due Ferrari sono decedute sul colpo.

Scontro fra due auto: un ferito grave all'ospedale

Asti, lunedì mattina.

Sulla provinciale Montegrosso-Asti, nei pressi del sottopassaggio della linea ferroviaria Asti-Acqui, una «1100» pilotata dal commerciante Renzo Fassio, di 45 anni, abitante a Montegrosso, è venuta ieri pomeriggio a collisione con un camioncino guidato da tale Giovanni Gambarotto da Asti. Nell'urto l'autovettura andava a sbattere contro un muro del sottopassaggio, e il Fassio riportava gravi ferite per cui veniva ricoverato all'ospedale con prognosi riservata.

Precipita dal balcone pel cedimento d'una tavola

Biella, lunedì mattina.

L'operaio Eugenio Ramella, di 61 anno, residente ad Azzorno Micca, in seguito al cedimento di una delle tavole che formano il pavimento del balcone della sua abitazione, situata al primo piano, è precipitato nel cortile sottostante. Il poveretto ha riportato ferite in più parti del corpo, per cui è stato ricoverato all'ospedale in gravi condizioni.

Pare che la tavola abbia ceduto perchè la pioggia di questi giorni ha finito di infracidirla completamente.

Accoltella il genero e il figlio del barista

Chieri, lunedì mattina.

Il 18enne Vittorio Andrione, figlio del titolare del Caffè Annunziata in via Principe Amedeo, sabato sera nel far da paciere a due avventori avvinazzati che stavano litigando, è stato accoltellato ad una coscia: guarirà in 10 giorni. Anche uno dei litiganti, Giacinto Pipino, di 38 anni, residente in via Albussano 2, è stato ferito leggermente con due coltellate al petto e ad una mano, guarirà in 5 giorni. Il feritore sarebbe il suocero del Pipino, Luigi Silano di 58 anni, residente in via Demaria 8.

La disputa tra il Silano e il Pipino sarebbe scoppiata a causa della moglie del Pipino che si era recata nel locale con loro. Il Silano risulta latitante.

Congressiste intossicate da gas liquido a Mantova

Mantova, lunedì mattina.

Un caso di avvelenamento collettivo provocato da esalazioni di gas liquido, si è verificato ieri pomeriggio, durante il congresso delle donne mantovane, indetto dall'UDI.

Il congresso si teneva in una grande sala del Palazzo della Ragione. L'ambiente era riscaldato da alcune stufette a gas liquido. Dopo qualche tempo dall'inizio della riunione, una decina di congressiste [illegible] state prese da malore. Prontamente trasportate all'ospedale e sottoposte alle cure del caso, sei sono state dimesse mentre le altre quattro — Liliana Avanzi di 20 anni ed Emma Parasole di 29, entrambe da Castellotto Borgo, la 27enne Bruna Moreni da Asola e la 16enne Dina Ghisoni da Marmirolo — vi sono state trattenute. Si ha la speranza di poterle dimettere in una decina di giorni.

Cristianamente è mancata
Giulia Cassalone
Ne piangono la morte i figli, il papà, la mamma, i fratelli, le sorelle, i cognati e parenti tutti. I funerali avranno luogo martedì 27 corr. ore 10,30, da via Cumiana 14.

La famiglia Barbe Bisso partecipa con vivo dolore la scomparsa dell'amico fraterno.

La famiglia Giovanni Corri si unisce al dolore per il decesso del socio e amico carissimo.

Cristianamente come visse è mancata al grande affetto dei suoi cari
Giuseppina Martini
vedova del
Cav. Uff. Rag. Luigi Lobola
Con angoscia infinita lo annunciano la figlia Maria con il marito ing. Guido Alberto e i figli; avv. prof. Enrico con la moglie Almina Arredi e i piccoli Ugo e Eliana; Carlo con il marito dott. Ergasto Villa e il piccolo Paolo; l'affezionata famiglia Alberto e le fedelissime Virginia, Natalina e Maria. Si dispensa dalle visite e si prega di non inviare fiori. I funerali avranno luogo martedì 27 marzo 1956, alle ore 10, partendo da via Oddoni 8.
Vercelli, 25 marzo 1956.

Come cristianamente è vissuta, così è mancata all'affetto dei suoi cari, la Terziaria Francescana e Dama della S. Vincenzo
Clara Bocca nata Meiano
di anni 79
Addolorati, ne danno il triste annuncio: il marito Giuseppe; i figli: Laura, Michele, Edoardo con il marito Antonio Bertinetti e figli, Luisa, ing. Giuseppe con la moglie Luciana Vespignani, Emilia; le nipoti, i cognati, i nipoti e parenti tutti ed invocano per la cara Estinta
UNA PREGHIERA
I funerali avranno luogo martedì 27 corr. alle ore 9,30.
Cavallermaggiore, 26 marzo '56.

Munita dei Conforti religiosi è serenamente spirata la
BARONESSA
Virginia Jacteau Bosco di Ruffino
Ne danno il dolorosa annuncio: i figli Enrichetta; Augusto con la consorte Giuseppina Gay di Quarti e di Lesegno e figli Gian Carlo e Maria Virginia; Maria Ottavia; la sorella Maria Della Chiesa di Cervignasco; i nipoti e parenti tutti. I funerali avranno luogo martedì 27 marzo alle ore 10,30 partendo da via della Rocca 15. Non fiori, ma preghiere.
Torino, 26 marzo 1956.

E' mancato all'affetto dei suoi cari
Giuseppe Chiambratto
di anni 92
Ne danno il dolorosa annuncio i figli, le nuore, nipoti, pronipoti e parenti tutti. I funerali avranno luogo a Druent lunedì 26 c. m. alle ore 15. Partenza autopullman ore 14,45 da via

TORINO - Anno X - N. 73
Via Roma - Gall. de *La Stampa*
Telefoni: dal 40-948 al 40-949

STAMPA SERA

LUNEDI' MARTEDI'
26 - 27 Marzo 1956
L. 25 (sped. in abb. postale)

La tragica ascensione dei due alpinisti sul Cervino

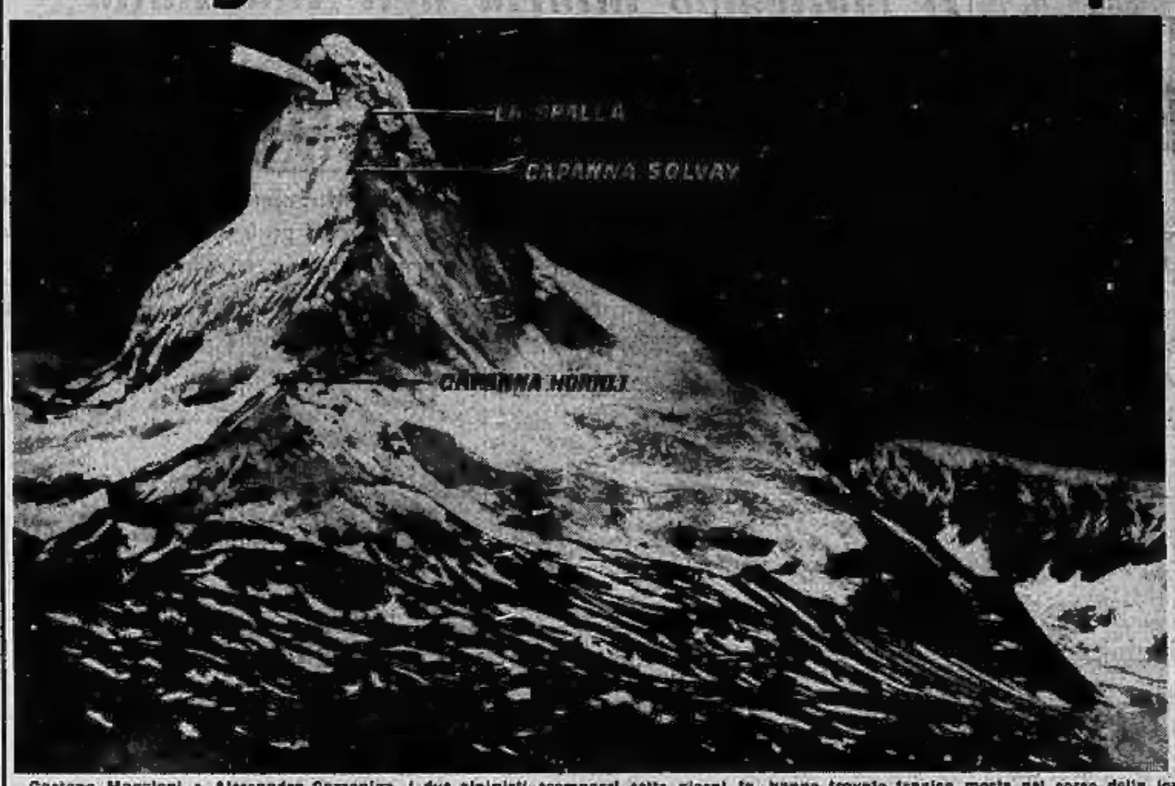

Gaetano Maggioni e Alessandro Dazzaniga, i due alpinisti scomparsi sette giorni fa, hanno trovato tragica morte nel corso della loro temeraria impresa: la scalata invernale del Cervino. I cadaveri sono stati avvistati uno appeso con la corda a una sporgenza a 4200 metri di altezza, l'altro su una roccia. A sinistra: una visione del Cervino. La freccia indica la parete sulla quale sono stati individuati i cadaveri. A destra: una pattuglia delle squadre di soccorso durante la faticosa marcia verso la Capanna Solvay.

Sfuma in extremis il pareggio per il Torino sul campo di Trieste

Il Torino, dopo avere incassato una rete nei primi minuti di gioco, ha cercato invano di pareggiare sul campo di Trieste. Ecco un'azione pericolosa condotta dai giuliani: si notano, da sinistra, Grava, Rigamonti, Ranosio, Brighenti (che sta calciando a lato), Richaldo e l'accorrente grenata Rocco. Il Torino nel finale ha sfiorato il pareggio. (Telefoto a «Stampa Sera»)

Beffato il Novara a Padova (1 a 2)

Il Novara, che ha segnato per primo con Arce, si è visto raggiungere e quindi superare dal Padova, proprio negli ultimi minuti di una gara in cui la difesa degli azzurri ha disputato una partita coraggiosa e tenace. Nella foto un'uscita del portiere Borghi su ghiumento contrastato da Dapucci. (Telefoto)

Ha regalato 100 milioni

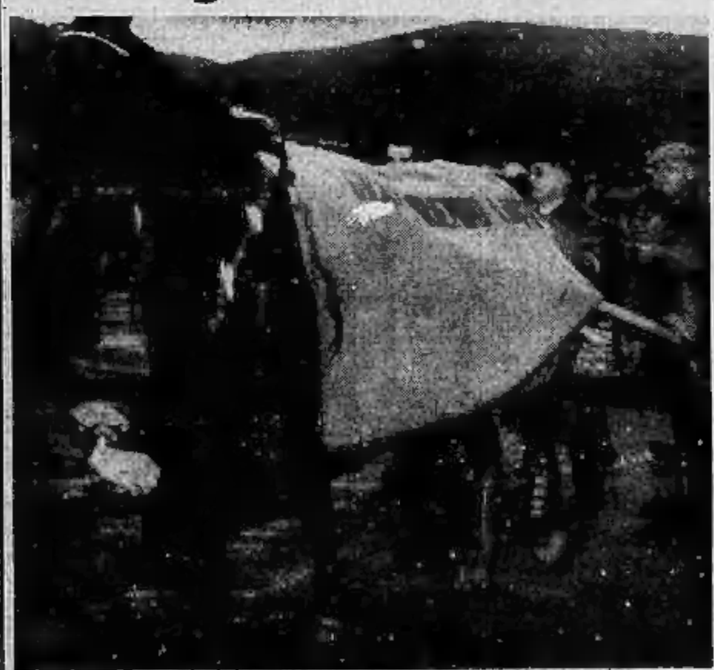

La trottatrice «Delinotte», vincitrice del Premio di Agnano, ha regalato 100 milioni della Lotteria al possessore di un biglietto venduto a Livorno (Telefoto)

PUBBLICITA' ECONOMICA
(Via S. Teresa N. 7)

Minimo 10 parole - Tasse 7 % Di due inserz. della stessa annunzio non comparirà in un Numero del lunedì, senz'aumento.

2 ANNUNSI COMMERC. L. 40 p.p.

ACQUISTASI macchine bottiglie damigiane, carta, libri, ferro, vari. Tel. 31-832.
AFFARONE: frigidaire a carbone (gratuito) bagnicasso. Telefonare 21-185.
CARBURO di calcio, saldatore, acetilene, occasione. Via Torino 1, telef. 20-700.
LAMIERE zincate, piane, ondulate. Lamiere ondulate nere, recupero. Lamiere da 3 a 5 decimi difettate. Rigeneratrice, via Torino 1, telef. 20-700. 1282
OCCASIONE combinata sci lavorazioni tubocoito Gallilet nuovo modà perfetto. Gazzelini 58. Y6312
VENDONSI scaffali profondità 70, tavolini, banco, bacinella, registratore. Alfieriana 27, Fabbri. P6004

3 ARTIGIANATO L. 30 p.p.

TELEVISIONE radio riparazioni garantite, Ingegnere Tartufari, piazza Carignano, telef. 46-340. T2287

3 SOC. CAP. RIL. AMIEN. L. 40 p.p.

AFFARONE affittasi gerenza avviatissima rivendita pane. Riva, del Milla 14.
AFFIDASI gerenza avviata rivendita pane. Riva, del Milla 14. 835
AFFITASI gerenza avviatissima salumeria, alloggio 35.000 mensili, 200.000 cauzione. Riva, del Milla 14.
ALBERGO avviatissimo senza richiamo pochi famiglia cedesi. Scrivere cassetta 145 X, Aipra, Torino. 4351
ATTENZIONE! Urgenti cedesi negozio confezioni per signora con reddito dimostrato, qualunque condizioni di pagamento causa matrimonio al miglior offerente. Visite dalle ore 9-12 13 alle 16. Telefonare 83-488. P6371
BAR avviatissimo 20.000 giornaliere lunga dilazione pagamento, cedesi. Telefonare 551-191. P5496
BAR centralissimo 450.000 reddito mensile cedesi, liquidazione pagamento. Cavarnale, IV Marzo 7. 83340
CEDESI accreditatissima signora, bellissima attrezzatissimo, mensili forti lavoro dimostrabile, 2.200.000 non trattabili. Scrivere cassetta 5003, SPI, Torino.
CEDESI azienda avviatissima, avvenire sicuro, 5.500.000 trattabili. Tel. 896-171
CEDO pensioni centrali 700.000, 900.000, 1.000.000 - 1.400.000. Graziano, Saluzzo 5. Telefono 687-320 L6857
CONFEZIONI signora cedesi Porta Nuova negozio artigiana. Scrivere cassetta 5005, SPI, Torino. L5463
FINALMARINA cedesi rivendita per centrale lenza locazione. Scrivere cassetta Polvo Giovanni, piazza stazione, Finale Ligure. B4962
IMMOBILIARE Dirlesco, via Ulbario 13, cede tinto-stireria avviata, reale affidabile, mensili 600.000 trattabili. 248
LATTERIA 150 litri frigo alloggetto arredosi 2.700.000. Ferrero, Vanchiglia 13
MACELLERIA avviata cede o affitta vantaggiosamente alloggio. Telef. 660-702.
MACELLERIA avviatissima centrale cedesi ottimasi. Telef. 86-426. 02071
NEGOZIO giornali, affini centralissimo, alloggio, cedesi. Pietro Micca 9, Bernazza.
RIVENDITA pane in 130 alloggio arredosi 2.350.000. Ferrero, Vanchiglia 13
SALUMERIA centralissima cedesi per motivi di famiglia. Richiesta 4.200.000 trattabili. Scrivere cassetta 5041, SPI, Torino. L5607
TINTORIA causa signorile forza lavoro dimostrabile retro abitabile cedo o associerei via Benedetto 8 Tel. 86-527.

4 CASE e TERRENI L. 40 p.p.

A buone condizioni vendiamo alloggio tripani liberi, tre camere, terrazzo, bagno, lavanderia, servizi, cede signorile, piazza Bengasi (Lingotto) 2 milioni 850.000, mutuo 800.000. Affarone. Ambrosio, Nizza 9. 3695
A buone condizioni vendiamo ultimo alloggio camera cucina, cantina, 780.000. Affarone. Via Signorini 6. 3853
ABBIAMO ottimi alloggi quattro vani zona Francia proprietà lavanda 4.000.000-4.500.000. Telefonare 579-739. C2077
ALASSIO. Alloggio libero signorile 5 camere cucina bagno terrazzo 5.000.000. Ingegnere Fantaudi, piazza Lagrange.
ALLOGGIO mansè libero, 3 camere servizi, terrazzo, lavoro, bagno, ascensore, cede signorile, piazza Bengasi (Lingotto) vendiamo 2.850.000, mutuo 800.000. Affarone, Ambrosio, Nizza 9. 3695
BELLISSIMI alloggi privati ristrutturati, personalmente con vostre alla piazza, richiesta Stadium. Telefonare 579-739. C2077
CAMERA eventuale grandissimo verde piano terra 750.000. Trattabile. Tel. 535-006
CAMERA libera indipendente rendita 600 mila, reddito 1.600.000 annue. Tel. 53-640.
CASA centralissima 100 camere negozi, reddito 2.500.000 cedo vendesco 20 milioni. Ing. Fantaudi, piazza Lagrange.
CASA 24 camere alloggetti vendesi 19 milioni 500.000; altra nove camere cinque libere garage. Piazza Micca 6, Bernazza
CASETTA libera 2 camere interrotto terrazzino cortile vendo 1.800.000. Telefonare 631-880. P5471
IMMOBILE civile ed industriale vendesi occupato reddito 8% richiesta 42.000.000 Tel. 49-195. L5621
IMPRESA costruisce per terzi case civili 550.000 vano. Telefonare 521-129.
LUCENTO vendo mirata camera cucina 1.550.000 trattabili. Pava, Massena 19.
NERVI appartamenti centralissimi 4-5 camere riscaldo comforts vendesi. Agenzia Chierico. 3725
PRIVATO vende recente Parella 2 camere tinello ingresso. Telefonare 292-780.
RAPALLO vista mare privato vendo alloggio con giardinetto ed altro privato piano 3.500.000 cadauno. Telefonare 32-652.
SANREMO vendiamo appartamenti, ville da due a otto vani. Dilli proprio. Agenzia Dena, Sanremo. 328
TERRENO 1200 mq. adatto costruzione civile industriale richiamo Fiat. Telefonare 552-817. L5721
VENDESI alloggio signorile 6 vani servizi con o senza garage. Corso Rosselli 28 angolo corso Re Umberto, Torino. Rivolgersi portineria. 3626
VENDO centralissimo alloggio libero otto camere servizi 25.000 mq. Telef. 44-437.
VENDONSI centrale appartamento 5 vani altre piccole rifiniti, liberi. Tel. 883-218.
VILLE libere signorili, preseltinori con parco ventenni. Ingegnere Fantaudi, piazza Lagrange. 1832

5 APP. TERR. e LOC. L. 40 p.p.

AFFITTASI corso Casale terreno cintato camera deposito, artigianato. Tel. 890-058
AFFITTASI locale offerta mq. 100, ufficio, forza. Telefonare 370-985.
LOCALE centrale mq. 130 luce forza, affittasi. Telefonare 790-326.

6 AFF. APPARTAMENTI L. 40 p.p.

ABBIAMO camere, soffitte, 7000; 1-2 cucine 10.000-17.000. Rosario, Sant'Anselmo 12. 451
ABBISOGNANI 1-2 camere oppure soffitta, massima referenza. Telef. 687-462.
ABBISOGNANDOVI affittare alloggi interpellate agenzia Cavalo, Sacchi 14. Telefonare 46-411. P5485
AFFITTASI camera cucina 11.000, con servizi 12.000, 14.000, 16.000; due tinello servizi 17.000, 18.000, 20.000; ristoro 20.000. Graziano, Saluzzo 5.
AFFITTASI camera indipendente forno 10.000; due mansarde 12.000. Telefonare 51-544. 482
AFFITTASI 2 camere cucina bagno servizi Porta Palazzo. Telefonare 41-263.
AFFITTO piccola soffitta 6000 zona Vanchiglia cauzione 20.000. Telef. 292-780.
AMMOBILIATO appartamentino affittasi, elegante comodità qualunque indipendente. Telefonare 776-109 dalle 18 alle 18.
ANZIANA signorina cerca in affitto alloggetto comodità in palazzina oppure piccola casa sola costruzione preferibilmente zona Gran Madre. Scrivere cassetta 5002, SPI, Torino. B1679
CENTRALISSIMI alloggi 3-5 camere servizi, abitazione, uffici. Telefono 292-780.
CERCO affittare per coltura cilentana camere sole cucina cucina due servizi. Telefonare 687-724. L5659
CERCO camera cucina vuota, piccolo alloggetto, qualunque zona. Telef. 890-142.
CONIUGI pensionati (ottime referenze) cercano camera cucina, alloggio. Telefonare 61-503. L6861
PORTA Nuova 2 camere cucina 17.000; Lingotto camere 8500. Accademia Alberti 31, 1 Elia n. 14869

CROCETTA 3 camere tinello bagno 18.000 piano 4°. Telefonare 292-780. 07306
INDUSTRIALE corso 4 camere doppi servizi garage Crocetta Telef. 680-825.
PARTENZA urgente affittasi 3 stanze, ritiro laboratorio. Po 13. Telef. 527.056.
SPOSI affittasi allegio 2-3 camere in palazzina personalizzare o altra pari comodità moderna. Tel 281-083.
VIA Tunisi affittasi alloggio 4 camere piano servizi, terzo centrale. Telefonare 280-734. P5481
VIGILANZE ospedale Maria Vittoria una camera grande terzo 11.000. Tel. 292-780
16.000 Barriera Milano negozio, grande retro, camera letto, adatto sarto, maglierista, commessi. Telefonare 292-780.

7 LOCALI p. UFFICIO L. 40 p.p.

INGHILTERRA. Ufficiale marina inglese cederebbe capitalità suo magnifico albergo sul mare sul Bermudine (Inghilterra), con adeguata a disposizione degli ospiti, per 15-20 giorni stagione estiva 1956, per massimo spesa lavorativi mese gennaio s.v. Rivolgere I.E.L.A., via Rigi 16, Milano.

8 UFFICI ECC. MOBILI L. 40 p.p.

ALL'ISTITUTO Stenografico - Clima ai il aperte intere nuovi corsi accelerati diurni, serali, via Roma 364. Telefonare 50-354. 489
BIST. Scrittori continuano a fare i corsi d'ufficio, d'azienda, lingua. Bist, via Po 2, telefono 47-873. 2
10 LET. TRAD. PRESTAS. L. 20 p.p.

SIGNORINA assume lavori da dattilografare. Telef. 898-882, ore 8-11. L5482

11 CAM. MOB. e PENS. L. 30 p.p.

A distinta impiegata o distinto elegante centralissima lieti camerini, ambiente serio. Telefonare 51-560. P6844
A distinta affitto centralissima matrimoniale, bagno, telefono, uso cucina; altro, nobilità ambiente. Telefonare 553-242.
AFFITTASI Porta Nuova matrimoniale comodità, uso cucina. Altre camerette signore. Telef. 687-936. P6761
CAMERA ammobiliata centralissima affittasi sesto piano, Marco, Carlo Alberto 36
CAMERA elegante con pianoforte affittasi cuna signorile. Telef. 307-624.
LIBERA indipendente ammobiliata due letti Barriera Milano 10.000. Tel. 292-780

12 UFF. IMPIEGO e LAV. L. 40 p.p.

ADDETTI cattoliche uomini si fanno ricerca. Officine Bonlandrogio, via Bontempi-brogio 21. L6859
APPRENDISTA sindaco serve corsetti, Rose Couture, via S. Quirico 36.
ASSUMIAMO apprendista impiegata 14-18enne. Telefonare 552-406. P6260
AZIENDA ricevente corso capo reparto attrezzatore apprendisto esecutore stampi lavorazione lamiera acciaio, duralumio, ottonzieri. Scrivere cassetta 3030, SPI, Torino P5498
CERCASI abile Ditta tinto lana per colori scuri. Telefonare 682-567.
CERCASI abilente pubblicitario e giovane sinista apprendista 18-14enne. Telefonare 761-782. B1753
CERCASI tornitore prima categoria pratico carpenteria lavori su disegno. Presentarsi ore 20.30, Ferro, c. Peschiera 183.
CERCASI impiegata pratica fatturazione, contabilità. Paga, Assunti 3, Torino.
CERCASI ragazzo quindicenne svolto altro aiuto ufficio. Scrivere cassetta 5004, SPI, Torino. L5645
CERCO istallatore media età ottime referenze. Telef. 682-854. L5634
CINEOPERATORE meccanico pratico piccoli progetti cercasi. Tel. 691-697. P6510
FAMIGLIA giovane persona cerca istituire fase referenziale. Telefonare 530.626.
IMPORTANTE fabbrica, bonetto cerca abile macchinista. Telefonare 687-285.
PERITO inutile cercasi atento comprovabile profonda conoscenza disciara lana pettinata. Indicare posti occupati, età, stato famiglia, pretese, scrivendo a cassetta 2397, SPI, Torino. P6274
PRIMARIA ditta elettrodomestici torinese ricerca signorina lavoro realizzabile provvigione liquidazione mensile. Astori, Cernaia 28, ore 9-11. P6228
PRODUTTORE di provata capacità, massimo trattante, residente Torino, nell'Astigiano, in possesso automezzo, cercasi introduzione vendita superiori, importante azienda, produzione largo consumo e propagandato, assunto alla propria rappresentanza diretta con stipendio, contratto, rimborso spese. Inviare curriculum. Referenze interscambiabili. Scrivere cassetta 6124, SPI, Torino. B1811
PULITORE già pratico lavoro 16-17enne cerca fabbrica lampadari lavoro sicuro. Telefonare 774-048. P5497
TUTTOFARE fresa abilissima referenziata massima serietà cercasi. Telef. 683-645.
TUTTOFARE fresa 16-20 referenziata cercasi coniugi due bambine. Telefonare 581-175. P5814
TUTTOFARE pratica cucina, massimo serietà, cercasi. Ricevibile, corso Napoli 26.
TUTTOFARE svelta referenziata cerca famiglia ragazzi fermini orario 7,30-12. Telefonare 778-980, mattino. L5746
URGE apprendista sarta. Bruno, Bertola 6. B1939

13 DOMANDE IMPIEGO L. 30 p.p.

ABILISSIMA stenotipista magistrale offresi. Telef. 41-555 dalle 16 alle 17. B1943
ASSISTENTE ragioniere offresi presso ditta, volenteroso e fidato, pratico contabile, mitì pretese. Scrivere cassetta 5138, SPI, Torino. M2035
BATTILASTRA 1ª categoria libero subito offresi. Telefonare 298.686.
COMMESSA Donna offresi anche mezza giornata, libera subito. Telef. 792-308.
DATTILOGRAFA 40enne, grammaticalmente, pratica ufficio offresi preferibilmente mezza giornata. Telef. 263-719.
DICIANNOVENNE steno-dattilografia contabilità volenterosa prossima offresi. Telefonare 51-063. L6194
DICIOTTENNE volenterosa lusitana stenografia offresi subito qualunque ufficio. Telefonare 389.873. P5477
DISTINTA offresi mezza giornata a studio medico o famiglia signorile. Scrivere Baltri, via Emilio 4. B1738
ELETTRONICA radiotecnico praticissimo lunga esperienza, referenze, offresi subito. Telefonare 389.873. P5479
ESPERTO rappresentanti acceso miglioramento offresi a primaria ditta rami oppure anche a stabilimento. Scrivere cassetta 2284, SPI, Torino. P5618
TRENTADUEENNE proprio referenze lunga pratica offresi persona fidata serissimo impiego decoroso. Scrivere cassetta 2033, SPI, Torino. P6606
TUTTOFARE 35enne, referenze, occuperebbesi piccola famiglia a giornata. Scrivere cassetta 5244, SPI, Torino.

19 ANNUNSI VARI L. 40 p.p.

ACCERTAMENTI, informazioni, indagini, sorveglianze, investigazioni. Mondial, Cavour 5. Telefonare 221-181.
ACQUISTA bottiglie, damigiane, ferro, libri, dischi, appartamenti, oggetti, occasione. Telefonare 280 539. 4531
ATTENZIONE! Matrimoniali 65.000, cucine 36.000, Lagrange 39 (cortile). Principe Amedeo 11 II. 3819
MOBILI Bianco, piazza Statuto 1, soli, salotti, camera 4 porte 95.000, cucina 32.000. Specialità sofà, mobili letto.
MOBILI e Cassaforte s. Vasia esposizione, durevole, lunghe rateazioni, comodo contrib. Via Garibaldi 4, telef. 521-127.
MOBILI vera liquidazione originalissimi tinelli, sale, matrimoniali rotondissime, lunga rateazione. Corso Francia 196.
TELEVISIONE radio radiogrammofoni lombardi, vasta scelta, rateazioni calcolosi. Re Mango, Cavalcata 9. P5041

20 AUTOMOBILI L. 40 p.p.

ALFA 1900 perfetto stato, controllato luglio 1955, vendesi. Telefonare 526-521.
BELLISSIMA 1100 E (1951) perfetta, giardinetta, legno cambiali, facilitazioni. Telefonare 72-576. M2003
E dopo tali risultati! Comperate certamente Autogarenzia Savoia, Tiziano 21.
METANO Agip centrale rifornimento, impianti perfetti, assistenza tecnica presso SPEM, Botticelli 71, telef. 280-300. Applicando impianto entro marzo presso Officina Speni, avrete 2000 km. gratuiti.
OTTIMA 500 C 275.000; perfetta 1100 Diesone 180.000; Topolino 75.000. Corso Vittorio 117. L6398
RATEAZIONI autoveicoli finanziamenti su automobili autocarri nuovi usati. Telefonare 86-104. 22318
VENDO 500 C 1954 originale tenuta ottima revisionata. Principe Tommaso 31, Focosa. B2086
600 mesi 9, km. 6000, vendo. Telefonare 687-250. L6940

ULTIMA CON LE BORSE — NUOVA — ULTIMA CON LE BORSE

TORINO
Anno X Num. 73
Via Roma - Gall. de *La Stampa*
Telefoni: dal 40-043 al 40-049

STAMPA SERA

LUNEDI' MARTEDI'
26 - 27 Marzo 1956
L. 25 (sped. in abb. postale)

INSERZIONI: S.P.I., via B. Teresa 7, tel. 45-022, 55-000, 55-001. - Prezzi per mm. di alt. in una col.: Annunci economici L. 300 - Ann. finanz. e legali L. 500 - Necrol. L. 200 (partecipaz. L. 400 la linea - Echi sportivi e spett. L. 600 la linea - Pubbl. scum.: ved. rubriche - Edizioni del lunedì: aumento 50%. Pagamento anticipato. - Il giornale si riserva il diritto di rifiutare qualsiasi inserzione. — ABBONAMENTI (conto corrente postale n. 2/1930): Italia: anno L. 5200, semestre L. 2650, trimestre L. 1350. - Estero: anno L. 10.000, semestre L. 5300, trimestre L. 2700. — Copie arretrate: prezzo doppio.

I comunisti perplessi nel dialogo con Nenni

Togliatti cerca di rinviare a dopo le «amministrative» la sua risposta alle domande del leader socialista - Ripresa alla Camera la discussione sui bilanci finanziari - Preparativi dei partiti in vista della lotta elettorale

Roma, lunedì sera.

Passata la ventata delle dichiarazioni programmatiche e delle polemiche, i partiti cercano di fare il punto della situazione e di trarre da essa il vantaggio maggiore. In questa settimana si riuniscono le direzioni di quasi tutti i partiti: si fa un bilancio, prima della Pasqua, delle cose che si sono fatte e di quelle che si faranno a cominciare dalla settimana in albis. Troppo vicina, infatti, è la data delle elezioni amministrative per indugiarsi, alochè è facile prevedere che anche questi giorni di Pasqua non daranno un attimo di respiro.

I deputati, che hanno ripreso stamane alle undici il dibattito sui bilanci finanziari, vogliono portare innanzi il maggior lavoro possibile prima delle elezioni amministrative; altrettanto faranno i senatori che hanno già allo studio un programma per snellire il dibattito parlamentare sui bilanci della inutili sovrastrutture che appesantiscono queste discussioni.

Ma in queste settimane che ci dividono dalle amministrative, verrà ancora ulteriormente approfondito il dibattito sul nuovo corso della politica sovietica e sui riflessi che essa ha nel nostro Paese. E' troppo facile prevedere che la maggior parte della propaganda elettorale sarà appunto imperniata sulle conseguenze della improvvisa demolizione del mito di Stalin. Il rinnovo delle amministrazioni locali, in questa condizioni, darà la possibilità di «verificare» il nuovo rapporto di forze che indubbiamente la crisi comunista avrà provocato nell'elettorato.

Passate: oltre i nove decimi di tutti gli elettori saranno chiamati alle urne (ai 35 milioni, infatti, voteranno 29 milioni e 200 mila persone) e saranno rinnovate le amministrazioni comunali di ben 7443, su un complesso di 7871 Comuni Italiani.

Il problema di fondo rimane ancora quello dei rapporti fra comunisti e socialisti. Gli interrogativi posti da Nenni alla Bottegha Oscure non hanno ancora avuto risposta da questa parte. Comunque, mercoledì si riunisce la Direzione e dopo Pasqua si dovrebbe tenere la già più volte annunciata «conferenza» nazionale: dalle indicazioni che si estrarranno da questi organismi, si vedrà se il «dialogo» avviato da Nenni potrà avere un seguito, e in che direzione. Ma dalle prime indicazioni, sia pure indirette, si sa che alla Bottegha Oscure non c'è molta soddisfazione per l'azione intrapresa da Nenni. I comunisti attraversano una crisi non indifferente, e in questo momento un chiarimento con Nenni può aggravare — non contenere, come mostra di credere il dirigente socialista — la loro posizione. E perciò vanno molto cauti nel dare una risposta.

Domenica, ad esempio, l'articolo di Nenni veniva relegato nella seconda pagina dell'«Unità»; nella prima vi trovava invece posto il processo di Partinico e un'ampia risposta a La Malfa. Appunto da questa risposta che i comunisti danno a La Malfa si è ricavata qualche indicazione riguardo agli interrogativi posti da Nenni.

La Malfa aveva chiesto: «Qual è l'uso che i comunisti faranno del potere una volta che l'avessero conquistato? Perchè finora la conquista del potere, da Budapest a Pechino, ha avuto caratteristiche diverse; ma in un punto tutti i regimi si sono incontrati: nella soppressione totale della libertà e di ogni autonoma manifestazione politica». E' un interrogativo che Nenni non ha posto in questi termini brutali, ma che ha anch'egli arieggiato, quando ha avvertito che i partiti socialisti debbono sempre rispettare il metodo democratico, ora che sono minoranza, e domani se saranno maggioranza. Perciò la risposta dei comunisti, se vale per La Malfa, può servire anche per Nenni.

«Dobbiamo discutere e trovare l'accordo — dicono i comunisti — sui marxi della legalità democratica e socialista e dell'uso legittimo del potere democratico e costituzionale».

Benonchè questo «discutere» e questo «trovare un accordo» sulla legalità democratica e sull'uso del potere, hanno un sapore francamente sconcertante. Su codesta zona di difficile discutere: o le si accetta, come Nenni ha detto apertamente di voler fare, oppure voler «cercare un accordo» significa modificare la sostanza delle cose, rivedere il metodo democratico e parlamentare e adeguarlo alla «via socialista» che i comunisti vagheggiano. E perciò le perplessità di La Malfa, e gli interrogativi di Nenni rimangono ancora validi; la risposta è al interlocutoria, ma è tale da turbare le coscienze dei democratici.

Lo stesso vice-segretario del PCI, Giorgio Amendola, parlando ieri a Perugia, non ha dato una precisa risposta a Nenni, limitandosi, in sostanza, a rivendicare ai comunisti italiani di avere aperto la via verso il socialismo. E' una dichiarazione retrospettiva; tuttavia è appunto questo il terreno che Nenni aveva scelto per dimostrare che la vera via del socialismo è quella seguita dal PSI. «Noi vogliamo discutere, studiare e pensare», ha detto Amendola, ma si capisce che codeste cose «richiedono del tempo», ed il forse meglio, sembra voler aggiungere il deputato comunista, rinviarle a dopo le elezioni amministrative.

p. a. p.

LA LOTTERIA DI AGNANO

E' un colono di Cecina il vincitore dei cento milioni

Stamane si è presentato trafelato al banco-lotto dove aveva acquistato il biglietto per avere conferma della fortuna capitatagli

Livorno, lunedì sera.

Il biglietto che ha vinto il primo premio della Lotteria di Agnano è stato venduto al banco-Lotto di Cecina, cittadina situata a 32 km. a sud di Livorno. Il vincitore è, fino a questo momento, sconosciuto. Ieri diciassettemila livornesi avevano consultato febbrilmente ieri sera i biglietti in loro possesso dopo l'annuncio dato dalla radio della fortuna toccata alla cartella serie A, numero 33.564. A questa cifra ammontano infatti i livornesi che hanno tentato la fortuna alla Lotteria. Purtroppo però hanno avuto presto una delusione.

A Cecina così da ieri sera tutto il paese si sta chiedendo chi sia il possessore del biglietto che ha vinto i cento milioni. Il biglietto è stato venduto nell'unico botteghino del Lotto locale, distinto con il numero 100. Il banco è gestito da una donna che risiede a Livorno, la signora Leopolda Grandis maritata Pellegrini. La signora ha alle sue dipendenze l'invalido di guerra Attilio Cigni di 41 anni, dimorante a Cecina in via Monte Grappa e che appunto si occupa della gestione del botteghino n. 100.

Mentre a Livorno la signora Grandis non si immaginava neppure lontanamente che nel proprio ufficio di Cecina fosse stato venduto un biglietto di tanto valore, a Cecina il Cigni si recava al botteghino per fare lo spoglio delle cartelle vendute al cesso che, confuse tra gli altri, saltava fuori il blocchetto 06.513 contenente la matrice del biglietto vincente il primo premio.

Molti cittadini si sono recati dal Cigni per avere notizie del vincitore, ma non è stato possibile avere alcuna precisa informazione. Si era diffusa la voce che il vincitore fosse il signor Rolando Mazzoni, un tecnico alle dipendenze dell'Ente Maremma, domiciliato alla periferia di Cecina e figlio del locale capostazione da tempo in pensione. Ma si è subito accertato che il vincitore non era lui, in quanto la sua cartella recava il n. 33.562.

A Livorno anche un sacerdote ha sfiorato la fortuna. Si tratta di don Biondi, giovane parroco della cattedrale, in possesso del biglietto Serie A, n. 33.563: due soli numeri di differenza dalla cartella vincitrice. Altro presunto vincitore era stato ritenuto il tassista livornese Sirio Mannucci, fatto segno durante la notte ad una caccia accanita da parte dei giornalisti. Rintracciato, si è appreso che aveva sì un biglietto della Lotteria, ma non quello buono.

Anche il terzo premio della Lotteria, ammontante a 5 milioni, sarebbe andato ad un toscano: infatti la cartella Serie I 57503 è stata venduta a Pistoia.

All'ultimo momento si apprende che è stato finalmente identificato il possessore del biglietto vincente i 100 milioni della lotteria di Agnano. Si tratta del colono Florindo Bardini fu Enrico, di 59 anni, residente in viale Tronto in frazione Collemezzo, nel podere Pressella n. 32, alle dipendenze della fattoria Adorni Braccesi. Il Bardini, una volta appresa la fortuna capitatagli addosso, telefonava la bicicletta e giungeva trafelato a Cecina correndo difilato al banco del Lotto gestito dal signor Cigni, per avere conferma della vincita fatta.

Le Borse oggi

LE QUOTAZIONI A TORINO

	25	26		25	26		25	26
Cavour 1955	99 —	99 —	Edison 4 %	107 —	107 —	Ceramiche	720 —	720 —
Redim. 3 1/2	99 —	99 —	Cred. F. 5 %	104 —	104 —	Fonsa	347 —	347 —
» c.	99 10	99 10	Mediob. 5 %	101 50	100 —	SAIE	1015	1015
Ricostruz. 3 1/2	79 50	79 50	Ind. Zucc. 5 %	91 —	91 —	Vetrerie Ital.	575 —	575 —
» c.	78 60	78 60	Cartiere 5 1/2	103 75	103 75			
Ricostr. 3 %	91 —	90 80	SAFI 5 %	99 —	99 75	TESSILI		
» c.	91 10	90 90	Unione 5 %	94 —	94 —	Rotondi	1547	1586
Ricostruz. 5 %	94 —	94 —	Cantoni 5 %	100 25	100 25	Chatillon	2440	2440
» c.	94 10	94 10	Snia 5 %	100 —	100 25	Cotonificio	10.050	10.037
Monteca. 3 1/2	70 75	70 75	Snia 5 %	98 35	98 35	Cucirini Cucirini	180 —	180 —
» c.	70 80	70 85	Saffa 4 %	99 60	99 —	Linific.	170 —	170 —
Ricostruz. 3 %	89 —	89 —	Saffa 7 %	101 50	101 50			
» c.	89 10	89 10	Saffa 5 %	98 —	98 —	CHIMICI		
Ed. Ital. 5 %	83 80	83 50	FIP 5 %	99 80	99 75	Caffaro	1429	1430
B. L. I. 5 %	94 55	95 60	Linoleum	94 40	94 40	CIE	2040	2045
»	96 —	96 —	Rota 5 %	94 50	94 50	Colorificio Arnaldi	1480	1480
»	99 35	95 40				Gilc	2477	2495
»	95 10	95 15	FINANZIARIE ASSICUR.			Montecatini	1402	1409
»	95 15	95 75	Assic. Generali	19.175	19.175	Pirelli	3525	3505
»	95 —	95 10	Cons. Ed. Cred.	16.950	16.950	Saffa	1796	1796
B.I.R. 5 % 1956	83 35	83 15	Fond. Meditar.	5475	5475	Saffaro	538 —	544 —
Finsta 5 %	85 80	85 90	Fond. Ristrutt.	1490	1493	Rhô Lepetit	5950	5950
Elba 5 %	91 —	91 —	Immob.	2480	2475			
I. R. I. 3 1/2 %	87 —	86 75	Incocivi	601 —	600 —	SIDERURGICI		
» 5 %	96 —	96 —	Finanziaria	1225	1225	Ferriere	2480	2570
» 5 % 1952	95 —	95 —	Pubb. Immob.	1160	1135	Siderurgica	2855	2875
» 5 % 1953	95 95	95 —				Ilva	19.000	19.000
» 5 % 1954	95 —	95 10	TRASPORTI			Ilva Priv.	6950	7240
» 5 % 1955	92 50	97 50	Ferrov. Nord	77 —	80 50			
Istria 5 %	112 —	112 60	Naviga. Alta Italia	58 —	58 —	IMMOBILIARI		
» 5 %	85 80	85 90	A. E. I.	15.150	15.150	Caboto	1730	1736
Ligure 5 %	90 —	90 —				Imm. Siebel	37750	38000
» 5 % 1957	87 —	88 —	ELETTRICI - ELETTRO.			Imm. Sirti	5700	5825
I. Fonc. 3 %	91 —	91 —	Ansaldo	1430	1425	Immobiliare	5850	5775
» 5 %	94 —	94 —	Conel	290 —	290 —	Risanamento Napoli	726 —	728 —
» 3 1/2	94 —	94 —	Elba	2950	2927 —			
Mediob. 3 %	92 10	92 10	Elettrom.	3160	3160	ALIMENTARI		
» 5 %	99 —	99 —	Elettrocond.	765 —	765 —	Ind. Zuccheri	1050	1070
» Priv.	94 80	94 80	Elettrofinanz.	2395	2395	Unione Risi	ex 25	84 50
Montecatini	94 70	94 70	Elettrorava	2010	2780	Unione Risi Priv.	2190	2190
» 5 %	94 50	94 50	Fabbr. Elettr.	566 —	575 —	Zucch. Rom.	28 —	28 —
» 5 %	94 90	94 90	Generale Elettr.	901 —	901 —			
» 5 %	90 —	90 —	Italiana	3180	3180	DIVERSI		
C. E. B. F. 5 %	94 25	94 —	Meridionale	1395	1391	Ceramiche Pozzi	644 —	650 30
Ital. 5 %	99 60	99 50	Safft	1300	1321	Cartiere Burgo	5400	5375
Pirelli 5 %	100 10	100 10				Cartiere Fabriano	12.150	12.150
Rinasc. 5 %	104 75	104 35	METALMECCANICI			Linoleum Linoleum	32.000	32.000
Sade 5 %	105 25	105 25	Alfa	1462	1450	Pirastro	647 —	650 —
Saffa 5 %	101 —	101 10	Aeronautica	19 10	19 —	Saffa	2400	2375
Saipem 5 %	101 —	101 20	Fiat	1340	1400	Saffa	5000	5050
Terni 5 %	102 90	103 90	Fiat	614 —	614 —			

La settimana si apre su una lieve tendenza distensiva. La quota cambiaria non mostra affari su un concetto di misurata riflessione, ma corregge l'impressione iniziale, dopo aver constatato che la controparte ha venditrice è piuttosto povera di iniziativa.

La prevalenza delle compere, rivolte particolarmente alle Fiat e alle Montecatini, come voci di fondo, conduce a segnare i massimi della giornata poco prima della compilazione del listino. Il listino stesso registra prezzi resistenti a ribasso dei massimi raggiunti, generalmente in modesto vantaggio nei confronti della chiusura di venerdì. Risultano interessate da particolari compere la Monte Amiata, le Venchi Unica, la Romana Zuccheri. Le Liquigas, largamente ricercata in apertura, terminano smorzate dai massimi, ma conservano un netto miglioramento dai prezzi precedenti.

Titoli di Stato in lieve ripresa.

Dopo ora privo di affari, limitato alla sostanziale ripetizione dei prezzi di chiusura.

Prezzi informativi della valuta raccolti fuori Borsa: sterlina oro 6400-6500; marengo 4700-4800; sterlina unit. 1680-1700; dollaro carta 630-634; franco sv. 147,50-148,50; franco fr. 157-161; oro fino 714-724; argento 20-20,50.

Cambi ufficiali: Stati Uniti 634,83; Canada 625,50; Svizzera libero 146,81; Svizzera accordo 143,18; corona danese 90,64; corona norvegese 87,86; corona svedese 120,76; fiorino 154,73; franco belga 12,580; franco franc. 178,13; sterlina 1754,125; marco germanico 149,80.

A MILANO

La prima riunione della settimana si è svolta in un clima di distensione, attraverso scambi più attivi e più facili del solito. La migliore intenazione influenzava favorevolmente la quotazioni dei principali valori, che raggiungevano a metà seduta i livelli massimi della giornata, per poi attenuarsi lievemente in chiusura.

Il listino veniva compilato sui prezzi medi della giornata, che però risultavano in lieve progresso in confronti a quelli di venerdì scorso.

Fiat, Catini, Edison e Pirelli erano i valori più largamente trattati. In genere tutte le altre voci seguivano i titoli primari.

Nel settore del reddito fisso qualche offerta sui titoli garantiti dallo Stato.

Ancora deboli le valute pregiate.

Ecco i prezzi: Generali 19.180; Fibre 2440; Viscosa 1586; Finsider 601; Montecatini 1570; Ansaldo 700; Centrale 6300; Fiat 1447; Nebiolo 19,10; Edison 3890; Sip 1630; Terni 289; Unes 772; Stet 2385; Romana Zuccheri 1035; Anic 2488; Saffa 1832; Italgas 1430; Rumianca 1412; Burgo 12.100; Italcementi 18.050; Pirelli 2980; Pirelli & C. 2707.

Un discorso di Saragat domenica a Torino

Roma, lunedì sera.

La Giustizia pubblicherà stasera un altro articolo del vice-presidente del Consiglio, on. Saragat, dal titolo «Lenin e la democrazia». L'on. Saragat ha annunziato un discorso politico a Torino, domenica 8 aprile.

Si tenta di ricostruire la tragedia del CERVINO

Precipitarono dalla parete a cento metri dal rifugio

Cazzaniga e Maggioni avevano già toccato la vetta: la sciagura si verificò durante la discesa - Forse sono scivolati insieme nel baratro; oppure cadde uno solo, restando appeso alle corde, mentre l'altro morì di sfinimento nel tentativo di salvare il compagno - Il ricupero delle salme rimandato alla fine di aprile

Il famoso «pilota delle Alpi», Hermann Geiger, accanto al suo «Piper» poco prima di effettuare il volo per la ricognizione durante la quale ha avvistato e fotografato, sulla parete del Cervino, i cadaveri dei due alpinisti. (Telefoto a «Stampa Sera»)

Il padre di Alessandro Cazzaniga ha seguito da Cervinia, col cuore stretto dall'angoscia, le ricerche

DAL NOSTRO INVIATO

Breuil, lunedì sera.

Il Cervino è velato da una nebbia sottile, ma dal Breuil è possibile distinguere i contorni della grande piramide. La mattina è livida: tristezza nell'aria, tristezza nei cuori. Portano gli alpini del colonnello Vismara che per giorni e giorni hanno tenuto i collegamenti radio in condizioni atmosferiche disastrose, portano gli alpinisti che si sono prodigati alla ricerca di Maggioni e Cazzaniga, senza riuscire ad altro che a scoprire da lontano i loro corpi inerti. Loro restano lassù, i due sventurati scalatori, trattenuti dalle corde e dal ghiaccio, mentre l'estrema vetta del Cervino, da cui già stavano discendendo, quando li colse la morte.

E' questo uno degli aspetti più penosi della tragedia: ormai la salita della cresta di Furggen era compiuta. Maggioni e Cazzaniga avevano cacciato il segno di scrivere i loro nomi nell'Albo d'Oro dell'alpinismo. Erano le 15: prima salita invernale di Bonatti e Bignami; Natale '55: tentativo fallito in circostanze drammatiche di Malvezzano e Alderighi, già a duecento metri dalla sommità. Marzo '56: seconda salita invernale di Maggioni e Cazzaniga. I cuori dei due ragazzi dovevano essere pieni di gioia: ora la difficoltà maggiori erano terminate, non restava che una non difficile discesa lungo la cresta dell'Hörnli.

Non difficile discesa: parole che nascondono un tranello. Quando il secondo dopo una impresa vittoriosa, insensibilmente l'attenzione si rilassa; la forza nervosa vien meno, sopraggiunge la pericolosa convinzione di essere al sicuro. E succedono le catastrofi. Così è capitato nel 1865 alla comitiva di Whymper dopo la prima salita del Cervino, quando quattro dei sette componenti la comitiva precipitarono nell'abisso, non lontano dal luogo dove è avvenuta la catastrofe di questi giorni. Così è capitato a Maggioni e Cazzaniga, nel modo più imprevisto e inesplicabile.

Il tempo si era guastato, la neve era molta e non compatta. La nebbia andava e veniva a folate. La Capanna Solvay, sicuro rifugio, non era lontana: di sopra la si può vedere come un cubetto nero sospeso sul baratro. Maggioni e Cazzaniga erano ormai a poco più di cento metri dal rifugio: una distanza insignificante, dopo quanto avevano fatto. In mezz'ora sarebbero giunti. Mezz'ora soltanto, poche bracciate di corda: ma non arrivarono mai.

Come sia avvenuta la catastrofe si potrà ricostruire con esattezza soltanto quando qualcuno sarà risalito fino ai cadaveri, cosa per ora impossibile, a meno di una gravissima imprudenza. Non resta che affidarsi alle parole degli alpinisti che con un potente telescopio hanno osservato a lungo la zona in cui i due caduti si trovano.

Come già è stato detto una cordata di cinque era salita sino alla Capanna Solvay. Altre undici persone erano rimaste al rifugio dell'Hörnli pronti a dar man forte agli altri.

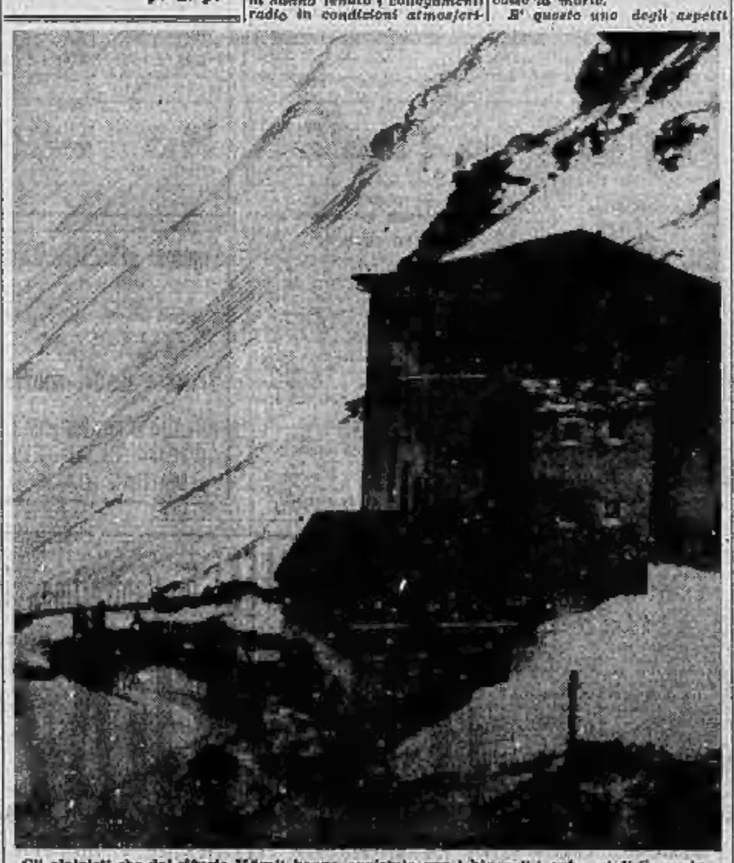

Gli alpinisti che dal rifugio Hörnli hanno avvistato con i binocoli i cadaveri di Cazzaniga e Maggioni, fotografati dal pilota Geiger. L'avvistamento è avvenuto mentre la guida, capitanata da Gaspard, raggiungevano la capanna Solvay. (Telefoto)

ULTIMISSIME

Tragedia della gelosia

Uccide la moglie e si getta nel pozzo

PADOVA, lunedì sera.

Questa notte, alle ore 3, è scoppiata una impressionante tragedia a Tribano, un centro a breve distanza da Conselve, nella casa colonica dove abitavano i coniugi Giovanni Vivolo fu Domenico, di 60 anni, e Gemma Marcato, di 39. Il Vivolo, che notoriamente l'età avanzata di entrambi era gelosissimo della moglie, si svegliava e iniziava una violenta discussione; ad un tratto afferrava la rivoltella e sparava due volte contro la donna ferendola non gravemente.

Il forsennato, sempre con la rivoltella in mano, si dirigeva quindi verso la camera dei figli, e la moglie si poneva allora sull'uscio della camera facendo scudo con il suo corpo. Il Vivolo le sparava altri cinque colpi che la facevano stramazzare al suolo e quindi si dava alla fuga. Il figlio Turiddu, uscito dalla stanza, raccoglieva la mamma moribonda e la trasportava in macchina a tutta velocità all'ospedale di Conselve. Purtroppo lungo il tragitto la povera donna spirava.

Più tardi i familiari e i carabinieri iniziavano le ricerche dell'assassino, con il presentimento che si fosse gettato nel pozzo poco distante dall'abitazione. Muniti di una specie di rampone si misero a scandagliare il fondo del pozzo e infatti poco dopo potevano issare alla superficie il cadavere del Vivolo.

La povera donna, che ha pagato con la vita quello dei figli, si era assunta la responsabilità di trattenere il marito in casa quando questi era stato dimesso dal manicomio dov'era stato ricoverato per aver colpito a martellate. Il Vivolo era dedito all'alcool e quando rincasava faceva continue scenate di gelosia e minacciava tutti di morte.

Otto operai bloccati da valanghe in un tunnel

LOCARNO, lunedì sera.

Squadre di soccorso si adoperano per liberare otto operai rimasti bloccati, in conseguenza della caduta di una valanga, in una galleria ove stavano lavorando, presso Locarno. Alcuni sciatori giunti ieri sera a Locarno assicurano che gli otto operai sono tutti vivi e incolumi nell'interno della galleria.

TEATRO ALFIERI
ULTIMI GIORNI DI SUCCESSO DELLA COMPAGNIA
OSIRIS - BILLI - RIVA
nella rivista
"LA GRANDUCHESSA E I CAMERIERI"
SABATO 31 - DOMENICA 1 - LUNEDI' 2
ULTIME REPLICHE
GIOVEDI' e VENERDI' SANTO
IL TEATRO RIMARRA' CHIUSO

CRONACA CITTADINA

Allarme a Cavoretto e in Valpiana

La frana ha distrutto la strada antica di Cavoretto: lungo il fianco della collina scende una colata di fango. Sulla sommità si distingue la villa «nucleare», di recente costruzione, dello scultore Mastroianni. (foto Moiso)

Febbrile lavoro sulla collina per sventare la minaccia dei crolli

Venti vigili del fuoco impegnati fino all'alba a sviare il torrente di fango che preme contro l'Istituto dei fanciulli - Un pompiere ferito - Frane sulle strade di Cavoretto e del Fioccardo Una slavina sul fianco della villa Mastroianni - Situazione migliorata nel Chierese

Gli abitanti della collina sono in allarme: le lunghe piogge hanno intriso il terreno rammollo franc, crolli di muri, cedimenti. Parecchie case sono direttamente minacciate: se torna il sole forse potranno vasare scongiurati ulteriori pericoli, ma se ricomincia a cadere la pioggia le conseguenze del maltempo potranno essere gravissime. Nei punti colpiti gli operai sono al lavoro per riattivare il transito e riparare i danni.

All'Istituto Difesa dei Fanciulli sulla strada di Valpiana la notte è trascorsa continuamente sotto l'incubo del crollo di un'ala dell'edificio sotto l'irruenza delle acque che scendevano da un enorme squarcio della collina retrostante. Venti vigili del fuoco hanno lavorato fino all'alba per deviare il corso dell'acqua in modo che non venissero scalzate le fondamenta. La erosione nel fianco della montagna ha avuto inizio nel pomeriggio di ieri alle 15,30. Alle 17 dietro lo stabile si era già aperto un imbuto di venti metri di lunghezza, cinque di altezza e sette di larghezza. Acqua e terra, in un precipitoso torrente fangoso, si abbattevano contro la casa, aggirandola ai di un fianco, travolgevano un muretto ed una ringhiera sovrastanti l'orto dell'istituto, quindi si precipitavano sulla strada passando per un vialetto di servizio e minacciando anche la casa del custode.

La madre superiora suor Fiorentina e le 28 suore della Casa riunivano tutti i bambini ospiti, che sono più di un centinaio, nell'ala di ponente che non correva immediato pericolo, quindi provvedevano ad avvertire i vigili del fuoco e i diretti superiori dell'istituto, il presidente conte, Luigi Morgando, il vice-presidente Marchese ing. Carlo Thaon di Revel i quali si portavano subito sul posto per contribuire all'opera di soccorso. I bimbi trascorrevano la notte nel refettorio trasformato con stuoie e pagliericci di fortuna in dormitorio.

I vigili hanno preservato la parte retrostante in cui dove si era formato un largo bacino di due metri di profondità in cui acqua, attraverso una finestra, passavano nella cappella; quindi incanalavano la colata in modo da allontanarla dalle fondamenta. Il vigile Alessandro Cattaneo di 23 anni, durante quest'opera rimaneva infortunato: passando sopra un tetto con una sbarra trapompa sulle spalle per raggiungere la zona retrostante la casa in cui normali vie di accesso erano bloccate dalla frana, precipitava nel sottotetto per la rottura di alcune tegole. Soccorso dai compagni è stato accompagnato al Maria Adelaide e ricoverato per la frattura del piede destro. Ne avrà per una trentina di giorni.

Un'altra frana di vaste proporzioni si è verificata stanotte lungo la strada antica di Cavoretto che è stata ostruita per un tratto di una cinquantina di metri. Dal fianco destro della montagna e per una altezza di trenta metri il terreno è sceso a valle. La slavina sulla destra è andata a lambire la fondamenta di un grande palazzo in corso di costruzione da parte dell'impresario edile Mattia. Sull'altro lato del pendio il movimento è più esteso e sulla sinistra la colata rasenta la villa dello scultore Mastroianni, ancora in via di ultimazione, e già famosa per la sua originalissima linea dovuta all'architetto Venturelli. Lo scultore, subito informato dell'accaduto dagli operai, si è recato sul posto per accertare se la villa corresse pericolo. Egli confida che la profonda fondamenta scongiurino ogni minaccia. Anche il terreno che è alle spalle della costruzione e che secondo il progetto dovrà essere sostenuto da un muro protettivo, è franato in contro la villa. Su di un lato esso è andato addirittura ad estrudere la sagliata che da Cavoretto scende alla strada antica.

Anche la strada del Fioccardo è stata colpita da una frana. Un muro di due metri di altezza che trattenuta l'orto della villa Visconti, al numero 15, è crollato sulla via. Solo in mattinata, dopo molte ore di lavoro, gli operai hanno potuto riaprire la strada al traffico.

Il Po scorre veloce e limaccioso. Le acque ieri sera alle 22 avevano raggiunto i marasmi di corso Cairoli invadendo in parte la banchina. Questa mattina sono calate di una diecina di centimetri ma verso mezzogiorno il livello tendeva a crescere nuovamente. Squadre di pescatori sono accorse lungo le rive con reti e ami per catturare il pesce che l'impeto della corrente dovrebbe costringere a fior di acqua.

Nel Chierese la situazione è migliorata: buona parte dei tre altari di terreno allagati sono stati liberati dalle acque ed è quindi scomparso il pericolo che minacciavano le 85 famiglie di Borgo San Giuseppe a Pessione. Nella frana di via Lagna continuano di tanto in tanto a verificarsi piccoli crolli. Ancora isolata è la cascina dell'agricoltore Gastè. Ad Andezeno nel pomeriggio, due delle tre famiglie Gaschino, che ieri erano state costrette a sfollare, sono ritornate alle loro case, la terza, quella di Luigi Gaschino, ha ancora la propria abitazione invasa da un metro d'acqua. Ancora in piena sono i rii Scarosa, Mogno e Banna.

Riprende il lavoro alla ditta Benotto

Stamane in Municipio, con la mediazione del Sindaco, si è riuniti la vertenza della Benotto. I licenziamenti sono stati ritirati da 19 a 17. Il lavoro riprenderà domattina. In alcuni reparti per 24 ore e in altri per 40 ore settimanali. Presto l'orario ritornerà normale per tutti. La direzione dello stabilimento si è impegnata, in caso di assunzioni, a dare la precedenza ai licenziati. Alcuni stabili sono stati erogati dal Comune ai sempici a zero ore e altri ne saranno decisi nella settimana in corso.

Il parere dei tecnici

Stamane all'alba ha cessato finalmente di piovere. Per sessantasei consecutivi la pioggia era caduta, senza interruzione, da un cielo plumbeo in cui invano si cercavano segni di schiarite. I pluviometri avevano registrato complessivamente 182 millimetri di pioggia, un vero primato sfavorevole, per questa stagione.

Il maltempo sta dunque per cessare? I meteorologi sono cauti nell'assicurare che le perturbazioni vanno gradatamente scomparendo e che entro la settimana il sole primaverile avrà finalmente la meglio. Per alcuni giorni il cielo rimarrà ancora coperto e si avranno anche precipitazioni, ma con carattere temporaneo e non più continuo come è accaduto finora. La differenza di pressioni sull'Atlantico e sulla Russia vanno diminuendo; non ci saranno più, quindi, quegli incontri tra masse d'aria umida con quelle di aria fredda del nord.

Questo previsioni riguardano l'Italia settentrionale. Ancora perturbazioni, invece, sull'Italia centrale e meridionale, che dovrebbero risentire del miglioramento.

TRAGICO INCIDENTE A LA LOGGIA

Travolto alle spalle dal pullman e ucciso

Un muratore si reca in bicicletta nel cantiere per dormire svolta a sinistra e non vede l'autobus che lo schiaccia

Cade in una botola sotto i portici di via Po

Un tragico incidente accaduto questa notte all'una sulla strada fra il Sobretino e La Loggia è costato la vita al muratore Antonio Bertuzzi di 52 anni nato a Carisio in provincia di Brescia. Il Bertuzzi che si trovava da qualche tempo a Torino era attualmente occupato presso l'impresa Becchi che si occupa della costruzione del canale della centrale idroelettrica di Moncalieri.

L'operaio, dopo aver trascorso la sera con alcuni amici, stava rientrando in bicicletta alla baracca-dormitorio. Giunto all'altezza del chilometro 1209 svoltò per imboccare la strada di campagna che conduce al cantiere. In quel momento purtroppo stava sopraggiungendo alle sue spalle un grosso pullman della «Nuova Satip» adibito al servizio sulla linea di Saluzzo. Il buio e la pioggia battente non avevano consentito al Bertuzzi di avvertire il grave pericolo. L'autista del pullman, Luigi Cappelli di 46 anni residente a Carignano, nonostante la pronta frenata e una brusca sterzata, non riusciva ad evitare l'investimento. Il ciclista veniva colpito in pieno dal radiatore del pesante automezzo, scaraventato a qualche metro di distanza e poi travolto dalle ruote dell'autobus prima che questo riuscisse a frenare la sua corsa.

Soccorso dai passeggeri del pullman, il Bertuzzi, nonostante le gravissime ferite, era ancora in vita. Raccolto da una macchina di passaggio è però deceduto durante il trasporto all'ospedale delle Molinette. Gli agenti della polizia stradale hanno aperto un'inchiesta per stabilire con esattezza come è avvenuto l'incidente e accertarne eventuali responsabilità.

— La signora Giovanna Barbarossa in Giorgio, di 40 anni, stamane, ultimata la spesa stava rientrando nella sua abitazione in via Po n. 4. Probabilmente camminava guardando in vetrine. Giunta all'altezza della stabile n. 2 la donna non si accorgeva che davanti ai suoi piedi c'era una botola che qualche minuto prima era stata aperta per scaricare carbone nelle cantine della casa. Fatto undici un passo la donna precipitava nel vuoto sotto gli occhi degli astanti fortemente impressionati.

Estratta da alcuni volenterosi, è stata trasportata dall'Ospedale San Giovanni dove i medici le hanno riscontrato una lesione al bacino, contusioni in tutto il corpo ed un forte stato di «choc».

La denuncia «Vanoni»

Il direttore del I Ufficio Imposte Dirette di Torino, dott. Tommaso Barni, ha confermato stamane la «provvisorietà» delle detrazioni concesse agli impiegati per spese di trasporto libri e riviste, agli effetti dell'imposta complementare. Le cifre, comunicate dalla Commissione Imponibili uno, con'è noto, di 350 milioni, 200 mila e 150 mila lire rispettivamente per impiegati di prima, seconda, terza categoria. L'ufficio si limiterà a non apportare modifiche alle dichiarazioni presentate dai contribuenti e provvederà in un secondo tempo all'eventuale cancellazione delle detrazioni non consentite dal Ministero.

I ladri di alloggi sempre in azione

4 svaligiamenti nelle ultime ore

Con chiavi false in Borgo Po, S. Paolo, S. Donato

La polizia ha ricevuto stamane quattro denunce per altrettanti furti compiuti dai soliti ignoti ladri. Complessivamente il bottino da essi fatto si aggira sulle 600 mila lire.

Due furti sono stati perpetrati in via San Paolo ed è da ritenere che siano opera dei medesimi individui. Ne sono stati vittime un pastaio abitante al n. 58 e una signora abitante al n. 8. Il pastaio, Mario Bertinetti, di 25 anni, stamane quando è sceso al pianterreno deve ha il negozio, ha provato l'amara sorpresa di constatare che la porta del retrobottega era stata forzata e che i ladri, penetrati nel locale, avevano fatto man bassa di cibi in scatola ed avevano portato via il suo apparecchio radio. Il danno complessivo da lui denunciato al Commissariato di zona è di 140 mila lire.

Al medesimo Commissariato di P. S. si è pure rivolta la signora Giovanna Clerico; ha narrato che stamattina, rientrando nella sua abitazione, ha trovato che la porta era stata aperta con chiavi false. Il disordine in cui era l'alloggio denunciava chiaramente il passaggio dei ladri: mobili sposati, cassetti aperti, oggetti sparsi per terra. Uno scrigno in cui aveva riposto gioielli e denari era aperto e vuoto: il danno subito è stato di 175 mila lire.

Anche il terzo alloggio è stato visitato dai ladri durante l'assenza degli inquilini, i coniugi Vogliano, abitanti in via Rosa Govone 5. Ieri sera, alle 22, al ritorno dal cinema, notavano che la porta d'ingresso era stata aperta con chiave falsa. Nell'alloggio non vi era disordine: solo i cassetti del comò erano aperti e da quelle in cui erano state riposte mettevano 100 mila lire. Sembrava quasi che i malviventi avessero agito a colpo sicuro. Il furto è stato denunciato al Commissariato di Borgo Po.

Del quarto furto è stato vittima il signor Luigi Pagnolero, abitante in via Cibrario 38. Egli ha narrato al Commissariato di P. S. San Donato che dalla sua cantina erano stati portati via oggetti di arte e soprammobili per il valore di 200 mila lire. Non ha saputo precisare quando i ladri, servendosi di chiave falsa, siano entrati nella cantina. L'ultima volta che egli vi andò fu il 10 marzo scorso; da allora vi è ritornato solamente sabato scorso quando ha scoperto il furto.

Il processo degli schiaffi

"Questo per il 5 alla mia bambina,,

Il commerciante di Novara aggredì la professoressa per l'insufficienza riportata dalla figlia in italiano

Il clamoroso «processo degli schiaffi», protagonisti la professoressa Caterina Cottone, di 36 anni, parte offesa, e il commerciante cinquantenne, dott. Angelo Cristina, imputato, ha avuto questa mattina una seconda udienza davanti alla seconda sezione penale della Corte di Appello.

La sentenza del Tribunale di Novara aveva ritenuto colpevole il Cristina, condannandolo a 12 mesi di carcere per oltraggio a pubblico ufficiale. Il tecnico pubblicitario, Aldo Baldi, coinvolto nella vicenda per false testimonianze, era stato assolto con formula ampia. Contro la decisione dei primi giudici presentarono ricorso il P. G. e il dott. Cristina dando luogo all'attuale dibattito.

Il 12 giugno dello scorso anno il commerciante novarese aveva affrontato la professoressa Cottone dandole due schiaffi, accompagnando il gesto con la frase: «Questo per il cinque dato alla mia bambina». La violenta reazione del Cristina sarebbe stata determinata per il voto negativo riportato dalla figlia Maria, candidata agli esami di ammissione della prima media. Della Commissione faceva parte la Cottone, insegnante di materie letterarie.

Il Cristina ha sostenuto che le ragioni del suo risentimento non si ritirerebbero alla bocciatura della figlia.

La Corte (pres. Porottino, P. G. Bianco, canc. Avico) pronuncerà nel pomeriggio la sentenza, dopo l'arringa dei rappresentante di P. C. avv. Bormani e le difese degli avvocati Mario Dalduma, patrono del Cristina, e dell'avv. Di Tieri, che assiste l'altro imputato.

Problemi post-sanatorio in un convegno delle ACLI

Alla presenza del vice-presidente della Camera on. Rapelli, presidente regionale delle ACLI, si è tenuto un convegno interregionale dei Nuclei Acli Degenti nel corso del quale è stato approvato un o. d. g. nel quale si chiede fra l'altro la revisione della legislazione antitubercolare, la risoluzione del problema post-sanatoriale sul piano sociale, familiare e professionale.

TACCUINO — IL SOLE sorge domani, martedì 27 marzo (87-278) alle ore 6.21; tramonta alle 18.40. Alle ore 14.11 Luna piena. — I SANTI del 27: S. Giovanni Damasceno, S. Lidia, S. Augusta.

Un "robot,, fotografo in Piazza Castello

Fotografa, stampa, asciuga le copie, automaticamente. Otto perfette foto per tessere: 350 lire, otto minuti di tempo.

La moderna tecnica fotografica si fa sempre più rivoluzionaria, sempre più perfetta, e si avvia verso l'automatismo completo. Lo dimostrano i nuovi apparecchi che, in otto minuti, consegnano, pronte, otto foto per tessera, per passaporto o formato cartolina.

La prima di queste prodigiose macchine giunte in Italia è entrata ieri in funzione a Torino, per iniziativa della nota Agenzia fotografica PUBLIFOTO che l'ha messa a disposizione del pubblico in un chiosco di piazza Castello, 50.

Con 350 lire, otto perfette foto per tessera sono pronte in un baleno, il tempo necessario per fumare una sigaretta, e con 450 lire, senza perdere un secondo di più, si possono avere quattro foto formato cartolina. Basta entrare in cabina, sostare un secondo dinanzi all'obiettivo e la macchina fa tutto da sè: fotografa, stampa, asciuga, e... consegna.

Domani al REPOSI
UN FILM CHE NON PUO' MANCARE NELLA BIBLIOTECA DEI VOSTRI SOGNI

LUX
11° GIORNO DI
«ORE DISPERATE»
di WILLIAM WYLER con
HUMPHREY BOGART
E
FREDRIC MARCH
INGRESSO LIRE 400
E' un film PARAMOUNT

UNA NOTIZIA SENSAZIONALE!
A PARIGI DIECI CINEMA
IN CONTEMPORANEA TRIONFA IL FILM DI
SOPHIA LOREN
La fortuna di essere donna
con
Charles BOYER - Marcello MASTROIANNI
OGGI
FARO - ALEXANDRA - CAPITOL

HOLLYWOOD - PRINCIPE
«Un'autentica azione di guerra rivissuta dal suo protagonista»
All'inferno e ritorno
interprete principale
AUDIE MURPHY
CINEMASCOPE A COLORI UNIVERSAL

Ariston
OGGI OGGI
LA GRANDE PRATERIA
TECHNICOLOR DI WALT DISNEY

Cine TORINO
Continua il successo del technicolor:
LA GUERRA PRIVATA DEL MAGGIORE BENSON
C. HESTON - J. ADAMS

Cine REGINA
OGGI Visione technicolor
CACCIA AL LADRO
con
GRACE KELLY
CARY GRANT

Casa del sofà e salotto
F.lli BERGALLO - TORINO
SALOTTI DIVANI POLTRONE e MOBILI
trasformabili anche a letto 1 e 2 piazze
Vendita diretta al pubblico nelle nostre
UNICHE SEDI:
Stabilim.: C. Giulio Cesare 173, t. 22-257
Negozio: C. Giulio Cesare 99, (c). 21-450
Tram 10, 15 e 18 - Facilit. di pagamento

CINE TEATRO ALCIONE
Corso Regina Margherita 194
OGGI
SULLA SCENA:
Inizio spettacoli SERIE ORO con la Compagnia stabile di Rivista
MARIO FERRERO
NINI NAVA
LELLO PERRELLI
nella Rivistissima
CLAN CLAN FOLLIE
con
PAOLA CERTINI
GRAZIELLA ELLI
PINO CAMPIOLI
GIANNI ZULLO
STAR'S BALLET
SULLO SCHERMO:
HANNO UCCISO VIKY
J. CRAIN - J. PETER
ORARIO RIVISTA:
Feriali: 16,25 - 21,15
Festivi: 15,15 - 18 - 21,15

A.R.C.
CINEMA - TEATRO
IDEAL
OGGI
SULLA SCENA:
VITTORIO TOGNARELLI
La voce narrante della Radio Orchestra:
Nicelli - Savina - Strappini
nella Rivista
«DESTINO... ORA ZERO!»
Un tempo 12 quadri di MARGAL con
PIERO MAZZARELLA
Paolo Menegolli, Enzo Enzi
VITTORINA GATTI
JENNI - BELGA - BIANCA
GEORGE LANE
CLARA - LIA - NIVERS
MARISA - ELENA - IRIS
del
BALLETTO KRISSEL
SILVANA PALMER
SULLO SCHERMO:
CITTA' ACCUSA
con PIERRE BRASSEUR e MONIQUE MELINAND
Orario Varietà: 15,15 e 21,15
Giovedì 29 marzo il Varietà è sospeso - Venerdì Santo il locale rimane chiuso

CINE TEATRO ROMANO
Piazza Castello 8
OGGI
SULLA SCENA:
Compagnia di Riviste
MEMO CARRE'
RENATA ROSSI
ALFREDO CLERICI
Nuccia Giori - Ivanos
nella Rivista:
SENZA TITOLO
Claudio Fini - Berto Mocchi
Angelo Berena - Dodi Carson
BALLETTO CAPRICE
SULLO SCHERMO:
R'IF RAF
l'Avventuriero di Panama
con PAT O'BRIEN
ORARIO RIVISTA:
Feriali: 16,15 - 21,15
Festivi: 16,15 - 18 - 21,15

Cinema NAZIONALE
OGGI
il più sensazionale tra gli ultimi fatti di cronaca nera
CELLA 2455
Braccio della morte
con
WILLIAM CAMPBELL
ROBERT CAMPBELL
MARIAN CARR

TEATRO CARIGNANO
P. Valeri V. Capriolo - L. Reiss
L'ARCISOPOLO
da oggi a giovedì 29
ULTIME REPLICHE
Mercoledì ore 16,30 (ultima replica a prezzi familiari)

1ª Esposizione Subalpina del Moto-Ciclo e Affini
Palazzo Esposizioni - Valentino
Sorteggio domenica 25 marzo
Moto e Legenda a Sport-Sport 150 cc.
1° estratto: Serie A 21505
2° estratto: Serie A 3036

ASTOR
Un film di HELMUT KAUTNER
Il generale del diavolo
con
CURD JURGENS

AL TROCADERO
Si gioca l'ora al tesoro con la collaborazione della Roger & Gallet, antica casa Jean Marie Farina.

VITTORIA
RICHARD EGAN
ANT. QUINN - M. BENNIE
nel
CinemaScope Colors De Luxe
LE SETTE CITTA' D'ORO

ARLECCHINO
OGGI
RIGOLETTO
Ferrania Color
con A. SELVANI - J. VIDOR
e la voce di Tito Gobbi
Prod. Arnaldi Mario Del Monaco

LA PERLA - COLOSSEO
OGGI
in VistaVision Technicolor
Caccia al ladro
con CARY GRANT
GRACE KELLY

AL FLORIDA CLUB
Serata di cent'anni fa. 3ª selezione per la «Scarpetta d'argento».
Organizz. Club Amici del lunedì.

FARO CLUB DANZE
Ore 21 - Il Serata «Vetrina di via Po». Regali premi a scelta.

TONE', la più antica ditta di giocattoli di Torino (fondata nel 1850), comunica alla affezionata clientela che oggi si riaprono i suoi locali completamente rinnovati. I giocattoli più nuovi, ai prezzi migliori, al solito indirizzo: Via Gramsci, 23 - Torino.

I PELI SUPERFLUI (sopracciglia) vengono definitivamente eliminati con i più moderni metodi scientifici dal Gabinetto di Estetica Medica O.S.M. Torino, piazza Carlo Felice 107, telef. 553-703, Alessandria, via Vescovado 7, telefono 6127.

LA CUCCIOLETTA in casa con eleganza e risparmio. Mobili Savoretto Arredamenti. Via Valperga Caluso 260, via Saluzzo 45; via Nizza 34. Facilitazioni.

CASA DEL MOBILE - CASA DEL RISPARMIO, v. Sagliano angolo Cesare Battisti. Tel. 565 467. Mille mobili autentici di Casa in tutti stili, per tutte le borse.

CASANELLA mobili, relazioni costituz. mobili usati, permute, via Garibaldi 19, telefono 521-197.

MOBILIFICIO GRAF 20 RATE. Camere da 99.000, tinelli da 49.000; vasto assort. Garibaldi 9 (Corso).

MOBILI ARTIGIANI, c. Vittorio Emanuele 91. Matrimoniali, pranzo, tinelli cucine. Facilitazioni.

Domani al MAFFEI in "anteprima,, italiana la sensazionale rivelazione del cinema giapponese 1956
LE RAGAZZE di OKINAWA
Lo spettacolo terrificante e meraviglioso del formidabile assalto delle forze americane per la conquista di Okinawa! La più grande carica di emozioni che abbia mai investito lo schermo!

I figli della perla nera

Fu visitando il manicomio d'Arnadi — disse Germano B. — dove si [illegible] una mia lontana cugina [illegible] in gioventù aveva fatto la violinista e s'era beccata [illegible] grave malattia che la condusse a vivere fra i matti, che io conobbi uno strano tipo di ricoverata. Una vecchierta d'una settantina d'anni, dai capelli di un grigio appunto diviso in due bande, magra e curva nel suo camice di *percalle* nero; uno scheletro [illegible] lana viola pallido sulle spalle; gli occhi minuti e vividi nella faccia patita e lavorata dalle rughe. Stava seduta [illegible] le sue ricoverate su uno sgabello sedendo [illegible] un tavolo [illegible] legno; e mentre le sue compagne ordinavano delle carte, vestivano delle bambole o si dedicavano a fare dei solitari, lei confezionava con le dita delle pallottole di mollica di pane che poi colorava di nero, intingendo un pennellino in una boccetta d'inchiostro.

Il direttore mi indicò con un gesto furtivo la vecchia signora che conservava ancora l'aria di un'antica distinzione ed agiatezza, e mi mormorò in un orecchio:

— Quelli sono i figli della perla nera.

Il racconto, che in seguito, lui mi fece del dramma e delle vicende di quella donna non poteva essere più inopinato e commovente.

La signora Délia (così si chiamava) in gioventù era stata una delle più belle e facoltose ragazze di Madeno. Figlia unica di un grosso commerciante che la adorava anche perchè rassomigliava moltissimo alla moglie che [illegible] morta giovane dandola [illegible] luce, Délia quasi sempre accompagnata da una zia o da altri parenti brillava come un autentico astro ai ricevimenti ed alle feste. Sorì stata quella spiccata propensione per [illegible] vita di [illegible], od un'eccessiva valutazione della propria bellezza che era veramente notevole, o della propria eleganza, fatto [illegible] che i giovani l'ammiravano e [illegible] salivano il fascino, e per [illegible] stessa impressione di distanza e d'irraggiungibilità che lei emanava dintorno [illegible] atterrivano e pensare di conquistarla o [illegible] chiederla in moglie. Un giovane [illegible] venisei [illegible] — [illegible] straniero — che [illegible] proprietario di certe miniere nel [illegible] e per il quale le imprecise notizi costituivano da anni il suo pane quotidiano (aveva fatto, poco più che adolescente, per puro divertimento e per spirito d'avventura, l'esploratore ed il rotore) la conobbe un'estate in un grande albergo della [illegible] e, nel [illegible] di pochi mesi, [illegible] sposò.

Délia pur avendo avuto un'infanzia desolata è difficile [illegible] giovinezza non proprio tranquilla (il padre, dopo una lunga vedovanza, s'era [illegible] di un'altra donna) sembrava adesso toccare la felicità. Circondata [illegible] premure e [illegible] da un marito che nonostante il temperamento originale [illegible] serbava la considerava [illegible] idolo ed [illegible] sempre pronto a soddisfare i suoi capricci, pareva non dovesse desiderare altro. Senonchè, [illegible] anche la bellezza e [illegible] ricchezza hanno il loro contrappeso [illegible] caducità e di dolore, quel l'arcano mondo [illegible] avevano [illegible] l'impressione [illegible] vivere non durò a lungo. Il marito, qualche anno dopo, essendosi recato in Istrazera per concludere un certo affare di gioielli, al suo [illegible] in macchina — egli [illegible] aveva mai dimenticato [illegible] propria abilità di pilota d'automobili ed i consigli di prudenza non erano per lui — avendo abbordato una curva a grande velocità era precipitato in un burrone, uccidendosi. La polizia, recatasi sul posto [illegible] recuperato oltre al cadavere [illegible] quasi irriconoscibile perchè spiaccicato nell'interno della macchina, i bagagli, [illegible] una valigetta contenente molti preziosi ed in un piccolo astuccio di velluto cremisi [illegible] rata porta nera con un biglietto che diceva: « Per Délia ».

Data la provenienza di quell'eccezionale gioiello ed il suo considerevole valore, Délia, pur sapendo che alcuni [illegible] grani [illegible] e poteri malefici a certe pietre preziose (le agate, gli opali, le perle [illegible] appartenevano a questa categoria), la fece montare [illegible] centro di un grosso fermaglio e se ne adornò. La [illegible] perla splendeva [illegible] un nero sole al sommo del petto di Délia, la quale portandola aveva [illegible] curiosa impressione che [illegible] subissero il suo fascino ed avessero il desiderio di possederla. Questa idea col tempo divenne [illegible] assidua [illegible] te che quando lei si toglieva [illegible] fermaglio lo nascondeva nei luoghi più impensati e diversi, sicuro avrebbe avuto che mentre compiva questa operazione non la vedessero le persone di servizio. Ma il pensiero che [illegible] perla [illegible] portare [illegible] tubata, con l'andar [illegible] tempo, divenne una vera mania; così durante una sera di estate in cui la [illegible] Délia si trovava in una località climatica ed aveva partecipato ad una festa di beneficenza, contrariò effettivamente d'averla perduta. Lei si affrettò a denunciare la scomparsa del gioiello che, però, due giorni dopo (la signora, a causa di quell'avvenimento, aveva rinunziato a farsi vedere nella sala da pranzo dell'albergo, [illegible] abbandonava le proprie stanze e tormentava le sue cameriere con rimbrotti ed interrogatori), però due giorni dopo — dicevamo — venne [illegible] forse smarrito da lei stessa nella fretta di toglierselo e nasconderlo chissà dove.

Il guaio è che quando la perla [illegible] le fu consegnata la signora Délia la guardò con [illegible] occhi fuori dalle orbite e non la riconobbe.

— No!... no...! — disse, respingendola con una mano, mentre le lagrime le scorrevano ai lati degli occhi — non è mia. Sembra... Voi volete ingannarmi, ma questa perla non è mia...

E continuò a giurare d'aver visto uno sconosciuto vestito di bianco, col viso coperto da una maschera. [illegible] l'interno del suo appartamento e percorrere le stanze. Dopo di che disse — parlando [illegible] serietà ed assoluta convinzione — che la perla nera adornata d'un lungo strascico bianco, come una sposa, ed adagiata in un cuscino, se n'era andata, trasportata per l'aria da un tiro a quattro di cavalli alati.

La signora Délia (forse l'influsso malefico del gioiello o la ricezione di pessimi pensieri) evidentemente aveva smarrito il lume della [illegible] Fu appunto allora che la sua pazzia assunse un aspetto rassegnato e tranquillo, e lei si mise a fabbricare pallottoline di mollica di pane o di carta che tingeva con l'inchiostro e che chiamava « i figli della perla nera »...

Salvatore Gatto

Il cancelliere Adenauer, che si trova in vacanza a Forte, presso Lugano, fotografato mentre si reca in chiesa insieme alla figlia Ria Reinero. (Telefoto)

Nella sua villa di Hollywood

Morte improvvisa dell'attore Newton

Era di origine inglese e si era conquistata la popolarità con un film tratto dall'"Isola del tesoro„ di Stevenson - [illegible] recente aveva terminato "Attorno al mondo in 80 giorni„

Hollywood, lunedì sera.

[illegible] morto, in seguito a collasso cardiaco, all'età di 60 anni, il celebre attore cinematografico inglese Robert Newton. Il medico curante, dott. Francis Abda, [illegible] precisato che il collasso è stato provocato dalla trombosi delle coronarie, e ha aggiunto che l'attore già da tempo soffriva di senza sentirsi che in questi ultimi mesi la malattia si era aggravata.

Newton è deceduto nella sua villa del Canyon. Stava seduto in compagnia della propria consorte Vera nel salotto, quando venne colto da improvviso malore. La signora chiamava d'urgenza un'autoambulanza, ma quando questa giungeva, l'attore era già spirato.

Robert Newton era nato a Shaftesbury (Dorset), in Inghilterra, il 1 giugno del 1905. Prima di dedicarsi all'arte cinematografica, ha calcato le scene [illegible] teatro, [illegible] come semplice scenografo al Repertory Theater di Birmingham. Iniziò la carriera cinematografica in America, dopo servirsi trasferito colà nel 1940. Ultimamente lavorava anche per la televisione. Le sue opere più recenti di [illegible] gior successo sono « Around the world in 80 days » (« Intorno al mondo in 80 giorni »), nom [illegible] proiettato [illegible] noi.

L'attore Robert Newton

sotto la regia di Mike [illegible] e per [illegible] sono [illegible] stanziati parecchi milioni di dollari) e « Long John Silver », tratto dal romanzo [illegible] Robert Louis Stevenson « Isola del Tesoro » e noto in Italia con il titolo « I pirati dei Caraibi ». Questo film gli ha procurato la fama in tutto il mondo. [illegible] di questo film sono state da lui ripetute alla televisione.

Newton lascia oltre alla consorte Vera, tre figli: Kim, di 7 anni; Nicholas, di 7, e Sally, di 22. Il suo segretario Paul Rosa ha espresso il dolore e la costernazione di tutti in questi termini: « La sua perdita è un colpo tremendo. Avevo parlato con lui proprio ieri sera, e tutto sembrava andar bene ».

STRANA RASSOMIGLIANZA CON UNA SOVRANA FARAONA

Faruk scopre in una cantante il volto della regina Nefertiti

Danièle Dupré porterà in Italia, in dono all'ex-re d'Egitto, il busto che uno scultore ha tratto dell'antica regnante e per il quale essa ha posato - Intanto la ragazza ha scoperto in un giovane decoratore italiano i requisiti di un futuro divo della canzone - Roberto Rossellini è partito per l'India sulle tracce di Marco Polo

Nostro servizio particolare

Parigi, marzo.

Danièle Dupré è una cantante realtà notissima non soltanto a Parigi, ma anche all'estero, e deve la sua popolarità internazionale soprattutto alla canzone « La Croix », che essa interpretò con eccezionale temperamento drammatico, alternando il suo volto con patetici atteggiamenti, e che [illegible] do affascinandosi presso il microfono come un corpo morto [illegible] stroncata in un fragoroso ritmo assordante.

Attualmente, ogni sera, essa replica in due cabarets notturni questa [illegible] acclamato personalissima interpretazione e altre canzoni che entusiasmano il pubblico [illegible].

[illegible] sono il ventisettenne principe *Hussy Hassan*, primogenito del sultano del Marocco, impressionato e conquistato dalla maniera con [illegible] quale Danièle interpretò Milla violone e Cocaina [illegible] L'Alma, invitò la giovane cantante a un suo ricevimento privato [illegible] ad alcuni amici [illegible] suo splendido appartamento sull'avenue di Foch, e, per tutta la serata, non fece che ballare con lei il « cha-cha-cha » ma danze preferita.

Danièle fu scoperta come cantante, al suo [illegible] due anni fa *yormannesa* [illegible] *Brialle*, nel film La Parisienne, in cui essa svolgeva appunto tale ruolo. Un anno dopo vinceva a Deauville il « Premio Edith Piaf » e il « Premio Bolidor ». In seguito salì, in due balle, sul palcoscenico dell'« Olimpia » [illegible] « Bobino », e compì alcune tournées in Francia e all'estero.

In Italia, qualche tempo fa, mentre [illegible] esibiva in un « cabaret » notturno della Riviera di Ponente, un prosperoso signore dagli occhiali scuri volle, una sera, visitarla nel suo camerino, ma non soltanto per complimentarsi con lei [illegible] bella voce. Il grosso signore era Faruk d'Egitto, che aveva riscontrato nel viso di Danièle Dupré un'impressionante rassomiglianza con l'antica regina Nefertiti, consorte del re faraone Amenofis IV, il cui busto, scolpito [illegible] quella lontanissima epoca, è rinchiuso nella Valle dei re in Egitto, si trova al Museo di Berlino. L'ex-sovrano aveva voluto constatare da vicino quella strana rassomiglianza.

Lo scultore *Bartolatty Dullion* fu dello stesso parere di Faruk e non tardò a far posare la Dupré, prendendola a modella per un busto di Nefertiti, in tutto identico a quello conservato a Berlino, che egli intende offrire all'ex-monarca e al quale sarà rimasto dalla stessa Danièle nel suo prossimo viaggio in Italia.

Mentre Faruk rilevava nella cantante la rassomiglianza con Fantica e nella regina Farouza, la Danièle Dupré scopriva, alla scuola di canto di Aimée Mortimer, un giovane decoratore italiano dalla voce incantevole. Questo ragazzo, che si chiama Giovanni [illegible] Napoli, nato a Bari, affascinò Danièle, [illegible] per lei [illegible] sole mio. [illegible], nominata [illegible] madrina, cuole [illegible] « lanciarla » nel mondo dei « chansonniers », convinta [illegible] aver scoperto una [illegible] detto dal « music hall ». Intanto, per debito di riconoscenza, Giovanni sta decorando il nuovo l'interno appartamento [illegible] Danièle: lavora a casa per la sua padrina le più belle canzoni [illegible] repertorio napoletano e [illegible] « pezzi » di opere liriche italiane.

Danièle guarisce che, con Giovanni [illegible] Napoli, è venuto un raggio di sole nella sua vita. Staremo a vedere come andrà a finire!

* *

Roberto Rossellini è partito, dopo tre anni che ne parlava, alla scoperta [illegible] Paese del maraviglia. Il suo itinerario, che sarà percorso su di una « jeep », va [illegible] Roma a Nuova Delhi, passando per Napoli, Brindisi, Atene, Istanbul, Ankara, Beyruth, Bagdad, Teheran e Kabul. Egli, per recarsi in India, non ha voluto servirsi del piroscafo o dell'aereo, nè non gli sarebbe stato consentito, [illegible] tali mezzi, [illegible] « vedere » come intende, tutto quel che sarà offerto alla sua vista e alla sua attenzione durante il viaggio.

Nel domiciliare che lo accompagna ha [illegible] posto [illegible] operatore e due tecnici cinematografici e ci è stato caricato, oltre agli apparecchi, una notevole quantità di pellicole a colori, poichè, stracia facenda, egli ritornerà tutto ciò che gli sembrerà di dover essere documentato. Inoltre, prenderà appunti di viaggio, che sottomanderà inviarà, con le foto, a una nuova [illegible] grandi artisti [illegible] nostro secolo a rivivere, sotto secoli dopo, le meraviglie più [illegible] da colui che rimane il principe degli esploratori, il grande [illegible] Polo ».

« Un solo rammarico — ha detto Rossellini prima di partire da Parigi — è che non andrò così lontano [illegible] il mio filmetto comparirà; non conoscerà la lontana Cathy, [illegible] gli abitanti facevano bruciare [illegible] loro forni blocchi di pietra nera, che non erano ancora denominati « pietra di carbone, e [illegible] percorrerò quelle fantastiche [illegible] chilometri lungo le quali il gran Khan fece piantare interminabili [illegible] filari di alberi per proteggere con l'ombra il riposo [illegible] sui [illegible]. Ritroverò invece, con molta probabilità, Tauris, la più bella città persiana, dove le donne facevano bruciare la cenere sulle loro lampade, molti secoli prima della scoperta del petrolio ».

* *

L'ultimo film del regista Renzi Vernauli, tratto dal romanzo Gente senza importanza di Serge Groussard, [illegible] il disperato amore di due creature che la vita fa incontrare troppo tardi. L'uomo è un ex-corridore ciclista [illegible] da trent'anni [illegible] conducente d'autocarri. Una sera egli, in uno di quei posti di sosta che si trovano lungo le strade del Sud francese, incontra una giovane attrice, adagiata e curiosa, di cui non tarda a innamorarsi. Non si tratta di un passeggero idillio, ma di una vera passione che durerà [illegible] tragica fine. Questo soggetto poteva dar luogo a un lacrimoso melodramma; invece Vernauli ne [illegible] fatto un film profondamente umano, nel quale Jean Gabin e [illegible] Arnoul svolgono [illegible] i loro ruoli.

* *

[illegible] quattr'ore e [illegible] qualcuno [illegible] trascorsi giorni, cannibalismi di una primavera [illegible] adesso sembra ancor lontana, la Turenna, prima ballerina dell'Opéra Comique », ha voluto compiere i suoi [illegible] esercizi di danza, non più sul tavolato del palcoscenico, ma all'aria aperta, in una piazzetta di un quartiere cittadino. Infatti, ogni mattina, per tempo, essa, in « tuta », scendeva sulla piazzetta e si metteva a danzare. [illegible] piccola folla le si faceva intorno e fra questa v'era sempre qualcuno che, compiacentemente e a mezza voce, intonava il motivo della Morte del cigno o quello di un valzer brillante. La Turenna, che è discendente di un celebre maresciallo di Francia, conta di ritornare sulla piazzetta non appena il tempo glielo permetterà. Evidentemente madamoiselle Turenna [illegible] ha un terrazzo o [illegible] sortile a sua disposizione [illegible] all'aria libera!

b. m.

Il pianto del figlio le salva la vita

Drammatico [illegible] d'una madre di sette figli

Roma, lunedì sera.

Tormentata da una vita di stenti e di miseria per la lunga disoccupazione del marito, una madre di sette figli ha tentato fari [illegible] uccidersi avvelenandosi [illegible] la tintura [illegible] iodio ed è stata salvata dal pianto del suo bambino più piccolo.

La [illegible] è la [illegible]anno Adriana Falconi, [illegible] tante in [illegible] dell'Acqua Marcia 18. Verso le ore 13 la Falconi è uscita di [illegible] dopo aver messo nella borsetta una bottiglietta contenente il veleno. Ha condotto con sè solo il figlio più piccolo, che ha appena [illegible] anni. Uscita dal portone dalla sua abitazione, è entrata in un altro portone [illegible] stabile ha bevuto la tintura di iodio. Poco dopo, colta da lancinanti dolori addominali, la povera donna si è accasciata [illegible] suolo perdendo i sensi.

Il figlioletto, spaventato alla vista della mamma che giaceva a terra ha cominciato a piangere ed a gridare. Il pianto del bambino è stato udito da un agente di Pubblica Sicurezza, che passava per la strada e che è subito entrato nel portone. L'agente, vista la donna a terra, ha fermato una macchina di passaggio provvedendo a trasportarla al pronto [illegible] dell'Ospedale di S. Giovanni. I sanitari, dopo le cure del primo intervento, hanno ricoverato la [illegible] in osservazione.

Un fenomeno inglese del tipo Minou Drouet

[illegible] del piccolo James che tutti giudicavano tardo [illegible] mente - Conclusioni di una commissione di esperti britannici sulle caratteristiche che determinano i fanciulli-prodigio

Nostro servizio particolare

Londra, marzo.

L'enigma sulla personalità di Minou Drouet sarà forse risolto in Inghilterra. Sembra, infatti, che gli specialisti britannici stiano per [illegible] di spiegare scientificamente il mistero dei fanciulli prodigio. Il piccolo James, di Birmingham, è la chiave di volta delle loro ricerche.

James R. ha undici anni e mezzo. Pino al 1951 è stato considerato come un bambino tardo di mente. A sette anni era sì e no capace di decifrare l'alfabeto. Soltanto la dottoressa Kellmer Pringle, [illegible] dalle sue indagini, era disposta a giurare sulle doti del ragazzo. La teoria della dottoressa Pringle era che il [illegible] soffriva di una forma di paralisi mentale, causata da una specie di incapacità ad adattarsi all'ambiente. Il piccolo James fu messo alla prova, in un centro di educazione. La prima settimana non diedero frutti apprezzabili. Poi, un giorno che un'assistente gli versava del latte in una tazza, James esclamò: « Trovo molto gentile da parte delle autorità [illegible] gratuitamente il latte ». Più che le scelte delle parole, ciò che colpì l'assistente fu il tono col quale esse vennero pronunciate.

Da quel giorno i progressi di James furono rapidissimi. In quattro mesi imparò a leggere correntemente. Come libro di lettura al sodio, scelta più che mai significativa, i 20 volumi della « Encyclopaedia Britannica ».

[illegible] da chiarire se dietro quella scelta non si celasse una forma di bluff infantile. [illegible] accertare in casa, la dottoressa Pringle sottopose il suo alunno a una serie di domande aventi il carattere di un esame. I risultati furono un successo completo. A sette anni e mezzo James era in grado di analizzare con estrema chiarezza qualsiasi problema storico o letterario e capiva alcuni problemi scientifici, benchè si fosse appena familiarizzato [illegible] quattro [illegible] l'aritmetica.

A questo punto nulla sarebbe [illegible] stato più facile che [illegible] narrarlo in un fenomeno da baraccone. Ma, per sua fortuna, [illegible] in buone [illegible] kg.; figlio primogenito, ma mai figlio unico; allattato dalla madre per almeno sei mesi; comincia a parlare entro il ventesimo mese e a camminare tra un anno e un anno e mezzo. Dorme sempre da solo e non ha mai subito punizioni corporali. I genitori possono appartenere a qualsiasi categoria.

c. p.

Dopo un delitto [illegible] lancia [illegible]

Ma è salvato [illegible] [illegible] mariani

Reggio Calabria, lunedì sera.

L'abitato di Pulerà, un centro a pochi chilometri da Reggio, è stato ieri [illegible] in subbuglio da un grave fatto di sangue. Il pensionato di guerra Paolo Cardile, di 33 anni, ha esploso almeno colpi di pistola contro il cinquantenne Giovanni Cilione e la di lui moglie Carmela Bagnato, di 43 anni. Qu[illegible], colpita all'addome, è stata ricoverata in gravi condizioni all'ospedale. Il marito, invece, pur essendo stato colpito in pieno petto, non ha [illegible] lesioni ad organi vitali, per cui se la caverà in pochi giorni.

Circa il movente del delitto, pare che il Cardile, avendo tentato di attraversare con alcune pecore un fondo del Cilione, [illegible] stato da questi redarguito severamente. In preda a vive agitazione, il Cardile estraeva la pistola e faceva fuoco all'impazzata.

Il fatto ha avuto un seguito qualche ora dopo, con un episodio altrettanto drammatico. Il Cardile, pentito di quanto aveva fatto, ha inforcato la propria motocicletta e si è diretto a folle velocità verso il porto [illegible] Reggio. Qui giunto, con fredda determinazione, continuava la pazza [illegible] sulla banchina lanciandosi in mare con la moto. La scena è stata [illegible] da due [illegible] della capitaneria di porto, i quali senza indugio alcuno si sono lanciati alla loro volta in acqua, riuscendo a [illegible] lo [illegible] il Cardile, che stava per annegare [illegible] stato trascinato nel fondo, impigliato per un piede ad una ruota della motocicletta.

Un campione gratuito!
Chiedetelo con cartolina postale al
LAB PROF PASQUINO

SPETTACOLI A TORINO

TEATRI E MUSICHE

Prenot. biglietti Unione La Stampa, via Roma ang. Arcivio, tel. 53-118.

Alfieri: ore 21.15 Comp. Ostrichilli-Riva nella Rivista « La granduchessa e i camerieri ».

Carignano, ore 21.15: Franca Valeri, Vittorio Caprioli, Luciano Salce presentano: « L'arcidiavolo ».

Fiamma Teatro (Sala Gabutti - via Rossini 8): ore 21 conferenza del giornalista Ermanno Cabella.

Galleria Agrate (v. Barbaroux 4): Mostra pittore E. Lo Mariare « Visioni vita industriale » 10-12; 16-20.

Galatea Bottoni (v. C. Alberto 13): Mostra pittori 900, contemporanei.

Al Florida Club (p. Solferino, tel. 43-233): 21-2 M° Di Nunzio; cantano F. Di Rienzo, Valentini.

Vecchio Caffè chantant: Medici 132 Gradin; 16,30 danza; 21 ripeso.

Rinaldi (scuola ballo): v. Volta 4. Tregenebra: 21 Dan'l's Boys.

Chatham (v. T. Romi 3, t. 45-218): Jean Willy Van Wood. Attrazioni.

Colombia Danza (via Cotto 8 bis, tel. 80-143): Attrz. Urch. Armandi.

Estoril Club (via Cavour 5, telef. 44-780): Campionessi Botti-Ender.

Le Parrocchie: ore 22 Night Club.

CINEMATOGRAFI

Ambrosio: « Tempi moderni » con Charlie Chaplin.

Alfieri: « Il generale del diavolo », Curd Jurgens, Victor De Kowa.

Cairo: « Un impiccione », Cinemascope colori Clark Gable, Jane Russell, Robert Ryan, C. Mitchell.

Darle: « Tempo di furore » CinemaScope col., J. Webb, Janet Leigh.

Lux: « Ore disperate » VistaVision Humphrey Bogart, Fredric March.

Maffei: « Una donna per Joe » VistaVision col., J. Cipolla, G. Baker, Maire-Cristaldi: « Gli sbandati », [illegible] Boca, Jean Mochy, Isa Miranda. Matinata ore 10,30.

Reposi: « Delitto sulla spiaggia », Joan Crawford e Joel Chandler.

Vittoria: « Le mille città d'oro », CinemaScope col., R. Egan, A. Quinn.

Arlecchino: « La grande prateria » in technicolor di Walt Disney.

Augustus: « Papà, mamma, la cameriera ed io », R. Lamourneux, O. Morley, F. Ledoux.

Nazionale: « Cella 2455 braccio della morte », William Campbell.

Taylor: « Guerra privata del maggiore Benson », ten. Reston, Ap. 10

Alessandra: « Fortuna di essere donna » Sophia Loren, C. Boyer.

Arlecchino (c. Sommeiller ang. via San Secondo): « Rigoletto » Tito Gobbi, Mario Del Monaco, tecnic.

Capitol: « Fortuna di essere donna » con Sophia Loren, Charles Boyer.

Fiore: « Fortuna di essere donna » con Sophia Loren, Charles Boyer.

Giacosa: « All'inferno e ritorno » Audie Murphy, [illegible] Thompson.

Hollywood: « All'inferno e ritorno » CineSc. col. Audie Murphy.

Ideal: « Città accusa » P. Brasseur Comp. Riv. Vittorio Tognazzi-Piero Mazzarella 16,15 - 21,15.

Massimo: Amanti e lasciati, tech. CineSc. D. Day, J. Cagney. Ult. 22.

Principe: « All'inferno e ritorno » CineScope tecn. Audie Murphy.

Statuto: « Amanti e lasciati » tech. CineSc. D. Day, J. Cagney. Ult. 22.

Adriano (Secchi 10): « Alto tradimento », R. Taylor, E. Taylor.

Alcione: Hanno ucciso Vika, Cinemascope colori Clark Gable, Jane Russell, Robert Ryan, C. Mitchell. Darle: « Tempo di furore » CinemaScope col., J. Webb, Janet Leigh. Lux: « Ore disperate » VistaVision Humphrey Bogart, Fredric March.

Un quasi-esordiente era solo a trenta chilometri dal traguardo

Zamboni si rivela nel Giro della Calabria mentre Minardi conferma la sua classe

Fausto Coppi ha rinviato [illegible] domenica la ripresa agonistica: oggi si è allenato nei pressi di Napoli

DAL NOSTRO INVIATO

Reggio Calabria, lunedì sera.

Il treno rapido 560 che stamattina ha portato verso il Nord, con fermata facoltativa a Napoli, corridori e giornalisti reduci dal Giro della Calabria, è partito [illegible] la magnifica più [illegible] ammirare i verdi aranceti e le boscose alture della costa, da [illegible] a un mare che riluceggiava [illegible] il cielo per l'azzurro sfacciato del suo colore. Quale contrasto con la mattinata di ieri all'istessa ora, quando la pioggia cadeva a scrosci, fitta, continua, con disperazione degli organizzatori della carta — che già presentivano come quel dannato maltempo dovesse [illegible] di lì a poco dedicare Coppi a non partire.

[illegible] perchè, qui — e purtroppo anche altrove — ci si era fatta la convinzione che l'attrazione maggiore della [illegible] la presenza del Campionissimo, benchè questo, molto lealmente [illegible] io mandi avanti [illegible] cendo a tutti che per lui si sarebbe trattato niente'altro [illegible] d'una «uscita» [illegible] allenamento, soltanto un po' più lunga e più veloce delle precedenti e compiuta nel clima e [illegible] ritmo di una vera corsa in compagnia dei vecchi avversari e amici. Però, quando si ritrova per la partenza vanno la conferma che Coppi non si sarebbe presentato per [illegible] allontanarsi a quello scopo per [illegible] chiusa quante ore a Chiaia quali spiacevoli conseguenze per la sua condizione di fresco uscito da una grave malattia — alcuni visti quanto fosse [illegible] e quasi lunghi.

Il bello è, che appena una [illegible] dopo, mentre a [illegible] di un'automobile verniciata [illegible] azzurro si poteva riconoscere al seguito della corsa lo stesso Campionissimo in veste di spettatore, il bello è che il maggior interessato [illegible] in

La vittoriosa volata di Minardi a Reggio Calabria. (Tel.)

cuor [illegible] pentito di [illegible] trovarsi in [illegible] frammesso ai corridori, e d'aver rinunciato al tanto benefico allenamento previsto; Giacchè [illegible] pioggia era quasi miracolosamente cessata un quarto d'ora prima del «via»

[illegible] sostituzione del [illegible] allenamento in corso, Coppi ha deciso di completare una oggi stesso, certamente non meno lunga, in compagnia soltanto dei suoi abituali compagni di squadra — [illegible] quali ieri sono è ripartito alla volta di Napoli. [illegible] Saronno infatti lo [illegible] atteso [illegible] quali giovedì prossimo. [illegible] l'«onore» di capitanare la rentrée ufficiale nelle corse, che [illegible] oggi andrà a riconoscere — [illegible] dal fornito riposo di ieri.

Gli organizzatori del Giro della Campania ne saranno congolanti, trovando [illegible] nella presenza del Campionissimo un maggior motivo d'attrazione per la loro manifestazione, alla quale il pubblico [illegible] forfait [illegible] Bobet per la [illegible] ragioni non toglierà molto della sua importanza.

Salvo Magni, che ieri sera [illegible] confermato la [illegible] partecipazione alla rivincita della «Sanremo» [illegible] strada [illegible] Parigi-a Roubaix fra due settimane, e che poi [illegible] farà non si fermerà a Napoli, tornerà di lungo [illegible] casa sua, quasi tutti gli altri protagonisti della [illegible] di ieri saranno [illegible] presenti al Giro della Campania.

Per tutta [illegible] serata nei vari alberghi di Reggio ed immediato nel treno che viaggia verso Napoli, [illegible] i discorsi trattavano della «corsa d'assalto» sferrata ieri dal corridori [illegible] fuga contro gli [illegible] più [illegible] celebri rimasti [illegible] gruppo [illegible] il seguito. E' [illegible] [illegible] [illegible] Zoc, [illegible] con una intuizione [illegible] momento più favorevole che ha mentale Pelagio di Coppi [illegible] quasi [illegible] certa competenza in materia [illegible] può sapere, a pur [illegible] dico, [illegible] di quanti anni, uno solo, [illegible] fondo, si è salvato — [illegible] Minardi. Che Puccio del romagnolo assieme ad Albani dal gruppo che seguiva [illegible] fuggitivi a poco più [illegible] un minuto, sia avvenuta nel punto ed [illegible] momento giusto, dapoi [illegible] [illegible] sono [illegible] [illegible] in portare [illegible] Minardi [illegible] altretlanto denotano la potenza e [illegible] decisione della [illegible] azione nel rapido inseguimento che lo riportò sui primi — fino a battersi tutti quanti [illegible] volata.

E' stato fattacto notato che non tutti gli «evasi» dal gruppone in quel decisivo frangente, abbiano saputo mantenersi a galla nell'infuocata finale sulla [illegible] di Sant'Elia. Il nostro cancellatino Colettà, che era stato il primo a partire trascinandosi dietro Monti e Bertoglio, una volta portatosi nell'avanguardia non ci riuscì a lungo — tanto lui, ed ancor più il romano, — [illegible] arrendendo terreno sulla salita di fronte all'incalzare del sopraggiunto Minardi. Chi, invece, ci rimase, oltre a Bertoglio (che ci ha confermato dovervi a lui, e non a Van Looy, la rottura del gruppo di testa a Borgo Verzari nella «Sanremo» con [illegible] seguenze a tutti [illegible] furono i due uomini di Bergamaschi — voglio dire il già conosciuto e ormai apprezzatissimo Maule e l'esordiente Zamboni che anch'essi avevano [illegible] imitato Colettà e [illegible] nell'abbandonare il gruppone.

Ma è vero che ogni corsa rivela un «giovane» (come è ancora recentemente accaduto per Bini stesso, insieme, [illegible] ieri [illegible] strillo calabrese) il biondo [illegible] abbia [illegible] qualche modo confermato le promesse della «[illegible]», anzi ha parecchio (deluso), registriamo [illegible] piacere la rivelazione dell'esordiente Zamboni — che a 30 chilometri dall'arrivo aveva staccato tutti quanti, e comandava la corsa [illegible] minuto di vantaggio. E' giovane, appena 23 anni, abita in un sobborgo di Verona a pochi chilometri dalla città, e la falegnameria era il suo mestiere di origine. E' stato parecchio [illegible] assaporabile fra i dilettanti, ma non ha mai rappresentato l'Italia ai campionati mondiali. Anzi fra i professionisti della Torpado, la Ganna e quella [illegible] ieri sono stato [illegible] suo primo [illegible] gli [illegible] ha domandato se [illegible] rimasto impressionato; sorridendo ha risposto di no. Per dilettarsi, dice, non gli ho voluto [illegible] fosse vero che a fermarlo nella fuga verso l'arrivo fosse sopraggiunto [illegible] direttore sportivo della [illegible] che avrebbe preferito [illegible] vere la corsa con Maule, del quale tutti pronosticavano la vittoria in volata. E [illegible] gli ho chiesto, perchè Bergamaschi era lì presente, seduto allo stesso tavolo.

Certo, la delusione del vincitore della Milano-Torino e del Giro di Lombardia dell'anno scorso, dev'essere stata enorme, nel vedersi «infilare» da [illegible] con tanta velocità negli ultimi 50 metri. Anche Conterno, ma per altre ragioni, non è apparso nella volata nel ruolo e al posto che molti provvisoriamo per lui: negli ultimi chilometri gli si era «affilata» il pignone di 14 denti, [illegible] aveva dovuto battersi in condizioni [illegible] troppo evidente inferiorità con un rapporto [illegible] volata, perchè poi [illegible] fece far meglio che piacersi, ormai sfiduciato, ultimo [illegible] gruppo di testa nel quale aveva tanto lavorato per raggiungere Nencini.

Vittorio Varale

FESTA DEI "VECCHI,, CAMPIONI A VERCELLI

In tuffo per bloccare... una mela il portiere bianco di trent'anni fa

Curti pesa cento chili ma è sempre agile - Un mezzo toscano premio di partita

DAL NOSTRO INVIATO

Vercelli, lunedì sera.

Curti, Rosetta, [illegible] Milano IV, Parodi, Perino, Carla, Ardizzone, Gay I, Rampini II, Torello e le «riserve» Ara, Gay II, Serano, Florio. De Bianchi, Barberis, Sono nomi colpiti [illegible] lettere d'oro nella storia del calcio italiano, sono i nomi dei giocatori che 25 anni fa, nel 1931-32, diedero alla Pro Vercelli il settimo scudetto [illegible] Campione d'Italia, l'ultimo [illegible] della magnifica serie delle «bianche casacche». Questi atleti [illegible] due generazioni fa si sono ritrovati [illegible] Vercelli, agli ordini del loro vecchio direttore tecnico [illegible] Morigi[illegible] e sotto la paterna guida del [illegible] massaggiatore Severi (un [illegible] fratello [illegible] [illegible] baffoni alla Umberto I)

Festa grossa quindi per gli sportivi vercellesi. Bieja e caratteristica per gli anziani nel rivedere i vecchi campioni per i quali avevano accollato gli stadi gridando il loro incitamento, curiosità dei giovani che hanno costretto i Rosetta, i Curti, i Rampini ad adeguarsi ai tempi firmando centinaia di autografi. [illegible] solo, tra i «bianchi» campioni d'Italia, è mancato ieri all'appello: Guido Ara (attualmente alle dipendenze del Centro Tecnico della F.I.G.C.) impossibilitato a raggiungere Vercelli per motivi di salute. Gli altri erano tutti presenti e, ricordando le loro imprese, ai sono accesi per qualche ora dalle spalle quei 35 anni in più che contano in un lontano passato le gloriose della Pro Vercelli. Curti, ad esempio, il gigantesco portiere che da solo fermò il fortissimo Liverpool vincitore per 5-0 sul Genoa, ha voluto dimostrare che, pur avendo [illegible]unto e superato il rispettabile peso di cento chilogrammi, non ha perso del tutto la primitiva agilità: raccogliendo una sfida dei compagni, rosi dalla vino acidoso che aveva [illegible] insufflato la tradizionale «panissa», egli si è lanciato in un plastico tuffo sulla mela per bloccare la presa fortuna... una mela.

Sereno invece, la tarchiata ala destra di ricambio, dopo la vittoria sul Genoa nelle finali della Lega Nord, chiese ed ottenne un vistoso premio in denaro di [illegible] quindici lire: se lo [illegible] tutto.

Il simpatico convito si è concluso con un bel gesto delle «vecchie glorie»: è stata improvvisata [illegible] sottoscrizione a favore di Nicolini — il giocatore dei Rapallo a cui è stato amputato un piede — ed in [illegible] ve sono [illegible] raccolte parecchie migliaia di lire. Nel pomeriggio poi, tutti al «Robi[illegible]no» per assistere alla prestazione dei giovani [illegible] del «squadrone leggendario». Rosetta — attuale «osservatore» della Juventus e «ragazzo-prodigio» di 30 anni fa — ammirava il gioco calmo e redditizio del suo successore Padulazzi, mentre Bozzolo (un [illegible]rino-sicurezza) pareva convinto [illegible] avere nel modesto, generoso [illegible] degno imitatore. Curti poi, con la sua voce potente, gridava dell'cool indicazioni a Colombo.

Tutti insieme poi, a partita finita, [illegible]rono [illegible] vittoria della «Pro» 1956 con il loro suggestivo, misterioso grido di guerra.

Gianni Pignata

Gli anziani e valorosi giocatori vercellesi riuniti per la tradizionale foto-ricordo. E' quasi un album di «vecchie glorie»

Creata da Ferrari una nuova "3428,, per vincere a Sebring

[illegible] Ferrari non è nuovo a colpetti del genere. Per la 12 ore di Sebring aveva preparato alla checchessia una grossa sorpresa, [illegible] gradita [illegible] i tifosi del «cavallino rampante», un po' meno per le case avversarie: quella nuova vettura sport che ha sbaragliato il campo nella 12 ore di Sebring, seconda prova di campionato mondiale sport.

Dopo un'annata di incertezze, quasi di ringoiamento, la gloriosa marca di Maranello era cambiando livrea, cosa la famosa patrici del telequ[illegible], vale a dire che più [illegible] piano rispose i suoi vari modelli da competizione nell'intento di ridonquistarsi i massimi titoli mondiali che già [illegible] stati suoi. In genere ha offerto la positiva prova della 3 cilindri formula 1, adesso la [illegible] «tre litri o mezzo» sport ha esordito a Sebring piazzandosi ai primi due posti assoluti con Fangio-Castellotti e Musso-[illegible], soprattutto fornendo [illegible]ioni eccezionali a una granitica «tenuta».

Soltanto a corsa finita sono state rese note le caratteristiche della macchina vincitrice, che sotto sommarissa [illegible] questa: tipo «857/4C», motore a 4 cilindri, diametro mm. [illegible] corsa 105, cilindrata 3428 [illegible] accensione, [illegible] carburatori orizzontali doppio corpo, potenza massima erogata tra 5000 e 6000 giri 280 CV; cambio a 4 velocità, peso a secco kg. 812.

Si tratta in sostanza di un modello di cilindrata ragionevole, leggero, più potente e moderno della «3 litri» dell'anno [illegible] di anche di più facile impiego della sovrapotente 4500. Una vettura, in[illegible] [illegible] le sui percorsi di tipo [illegible] potrebbe rivelarsi imbattibile. La rivedremo [illegible] gara nel Giro [illegible] [illegible] Mille Miglia.

Per tornare [illegible] 12 ore di Sebring, la vittoria [illegible] Ferrari è stata tanto più convincente in quanto tutte le vetture avversarie hanno per qualche lato pedito alla durezza del tracciato. Così la Jaguar «ufficiale», che sono state la più temuti rivali di Fangio e Castellotti, hanno lamentato noie di motore (a quanto pare era stato sperimentato sulle vetture inglesi un sistema di alimentazione per iniezione diretta); le Aston Martin hanno avuto deficienze ai freni; delle due Maserati 300S una è uscita di strada (e il suo pilota, l'argentino [illegible] Menditeguy si è ferito gravemente). Altra [illegible] [illegible] di una [illegible] minuti pure a [illegible] di inconvenienti all'impianto frenante.

Quanto alle grosse «Corvette» americane non ci si attendeva certo da esse nulla di eccezionale, essendo più macchine da gran turismo che non sport secondo la concezione europea. Nelle classifiche delle cilindrate minori troviamo tra l'altro la Ferrari di Rubirosa-Penjay vincitrice della classe 2000, e la Porsche prima nella 1500. La vettura di Stoccarda si è anche affermata nella particolare classifica detta «dell'indice di prestazione», compilata secondo [illegible] formula tendente [illegible] a premiare [illegible] maggiori percorrenze in relazione alla cilindrata. In tale graduatoria [illegible] la Ferrari [illegible] Fangio-Castellotti risulta al terzo posto: forse si sarebbe imposta anche qui se nelle due ultime ore di corsa, dopo il ritiro [illegible] Jaguar di Hawthorn-Hamilton, Fangio [illegible] rallentato l'andatura.

Comunque, dopo la 1000 km. di Buenos Aires e la 12 ore di Sebring, la Ferrari è in testa alla classifica mondiale con 14 punti, seguita dalla Maserati con 10 e dalla Jaguar con 4.

b. a.

Il trionfo di Gelinotte ad Agnano è stato il «clou» della domenica ippica

La pioggia ha disturbato la giornata ippica di ieri. Rapportate al [illegible] di acqua che hanno reso più dure le fatiche dei concorrenti, i galoppatori di tre nazioni avevano tre grandi premi a loro disposizione. A Milano ha vinto Rimano, a Firenze si è affermato Tiseri, da Roma è venuta la conferma di Magalotti, dalle piste del trotto fallito [illegible] a Bologna (a immediata rivincita) di Grafana, mentre a Torino non sono mancate sorse interessanti ed animate.

La generale attenzione era comunque diretta alla corsa [illegible] sesta, alla pista di Napoli, dalla pista di Agnano si disputava il gran premio della Lotteria nazionale. Gelinotte ha trionfato, ha vinto contro le avversità della pista, del terreno divenuto pesante alla finale, dell'agguerrimento non sempre cristiano degli avversari. Ha vinto segnando in batteria ed in finale, fatta volta nella stessa giornata) tempi (2'17"9 - 1'17"8) che a Napoli si ottengono una volta ogni due anni. Anzi in è stato grande rivale, Nuno Free ha dimostrato di poter in un non lontano futuro [illegible] ai [illegible] pari [illegible] tutti i [illegible], il pubblico napoletano ne accorre in gran numero ad Agnano. Circa 25 mila persone avevano affollato tutti i recinti dell'ippodromo e al arano poi subito in fruttuose gare di velocità, quando, prima della finalissima, si è scatenato un violento temporale, con ragnoli lampi, tuoni, boccoli di grandine. Poi il sole è tornato a far capolino e al momento della prova decisiva il cielo dell'ippodromo era azzurro da un [illegible]desimo arcobaleno.

Con la vittoria di ieri Gelinotte ha confermato che in Europa c'è poco da fare per lui. Adesso andrà a Milano, ove correrà il gran premio della Fiera in aprile. Il premio dell'Unione europea in luglio, poi partirà per gli Stati Uniti, per mostrare, anche lì, contro l'asso Scott Frost, i suoi mezzi eccezionali, di cui è oggi ben difficile dire i limiti. Il ritorno, l'autunno sterno, dagli Stati Uniti, il nostro guidatore Orlando Zamboni, uno dei più valenti professionisti della frusta italiani, vi [illegible] a Parigi. Charlie Mills, l'allenatore e guidatore di Gelinotte, conoscendone la grande serietà e capacità di giudizio, gli chiese che cosa ne pensasse dei trottatori d'altre sponde. «Sono svelti — rispose Zamboni — che pulla le re piste, corre più scorrevoli, ma sono una spanna minore di quello parigini, possono correre nel piede di 1'18"-1'16" al chilometro». Un sorriso eloquente nel viso di Mills, che disse soltanto: «Mills che Gelinotte non supplisce anche qui, come volte che lo chiede di farlo».

Pasqua con chi vuoi!...

ma per acquisti [illegible] qualsiasi articolo in pelle:

BORSETTE - [illegible] - VALI[illegible] - PORTAFOGLI

CINTURE, vale da **P.A.M.** in Roma 120, Torino

un assortimento imponente a prezzi [illegible]

ALCUNI ESEMPI:

BORSETTE: classica tre scomparti vitello L. 1350; fantasia (linia moda L. 1900, 2400; coccodrillo 7000, 8500.

GUANTI: tessuto camplex lavabile (L. 380); capretto, camoscio L. 740 (assortimento di colori e misure).

OMBRELLI: uomo: puro cotone L. 650; lanetta gloria L. 1800; lusso age L. 2450; donna: in tutti i colori L. 695; imbottito misto seta L. 1600; nailon L. 2300.

PORTAFOGLI: vera pelle L. 275; cinghiale L. 375; vitello L. 500; vera foca L. 800; coccodrillo L. 1650 (vasta scelta di portamonete a partire da L. 250 in pelle).

CINTURE: donna vera pelle L. 125; uomo vero cuoio L. 240; cinghiale L. 350; foca garantita L. 700 (bracciali orologio cinghiale L. 150; coccodrillo L. 250).

Assortimento grandioso - Risparmio sicuro

P.A.M. VIA ROMA, 120 - TORINO

Simplex extra LAVA-SGRASSA-DETERGE

DETERSIVO MODERNO

Lava-sgrassa ogni cosa, e non corrode la vostra biancheria.

Chiedete:

Simplex extra SCATOLA ROSSA - DISCO BLEU

Consegnando al vostro fornitore il presente tagliando, avrete al prezzo di lire 150

una SCATOLA [illegible] Simplex extra [illegible]

un REGALO IMMEDIATO

[illegible] - TORINO

TEL. 380.684

ERNIA

ISTITUTO MEDICO DI ORTOPEDIA ADDOMINALE
A.R. DI BERNARDO - Viale Monza 31, [illegible]o, tel. 257-030

[illegible] per maggiori [illegible] [illegible] [illegible]

CONTENTIVO EXTRA DI BERNARDO
SENZA MOLLE NE' GUSCINETTI, SMONTABILE, LAVABILE

Non teme il [illegible] con [illegible] apparecchio di qualunque marca di qualsiasi provenienza. Oltre ai nostri modelli ormai classici apprezzati in Italia ed all'estero presentiamo il

NUOVISSIMO [illegible] MODELLO DI [illegible]
LEGGERO - MORBIDO - ELEGANTE - CONFORTEVOLE

[illegible] permette la vasta [illegible] [illegible] [illegible]

IL MODELLO 114 SEMPRE A LIRE [illegible]

[illegible] costruzione di tutte le ernie è sempre garantita in ogni caso
PRIMA DI FARE UN ACQUISTO QUALSIASI, VISITATECI.
VISITE MEDICHE E PROVE GRATUITE - CATALOGO GRATIS

TORINO: tutti i giorni presso la filiale
VIA S. QUINTINO, 4 - [illegible] MEDICO - Telef. 524-500

GENOVA - STUDIO MEDICO - VIA ASSARETTI 3/8 - Tel. [illegible]
ROMA - Filiale in sede propria, via Torino 60 - Telefono 481-280
Orario: feriali 9-13, 16-18 - festivi 9-12

4 punti di preferenza

La lotta per la salvezza sfiora Torino e Juventus

Squadre nella «giungla della retrocessione»

Battuti da un goal fatto con le mani

I granata a Trieste non dovevano perdere

IL COMMENTO DI VITTORIO POZZO

Una fase di Triestina-Torino: Bertolini neutralizzato da un terzino. (Telefoto)

DAL NOSTRO INVIATO

Trieste, lunedì sera.

Anche l'incontro fra la Triestina e il Torino era un episodio della lotta per sfuggire alla retrocessione. Come tanti altri, Como-Padova-Novara a Lario-Bologna, o Napoli-Atalanta o anche Genoa-Pro Patria, per esempio. E' un combattimento su tutta la linea ovunque quello che è impegnato per stare lontani da quel penultimo seggio della classifica che minaccia tanta gente. Dopo una fatica che è praticamente durata la bellezza di sei settimane, quel Bologna che cadendo nel girone-bis sembrava dato poco a tanti sembianti è riuscito a raggiungere l'undici di coda che gli stava davanti, quello che porta il nome del Novara. Ma non è con questo che la lotta sia circoscritta fra l'undici patronino e quello piemontese. Anche se parecchie sono le squadre che hanno fatto contemporaneamente un passo e due in avanti. Sono in lizza di compagini coinvolte nella poco simpatica questione ma non è ancora dato a dieci tappe dal traguardo finale di stabilire con certezza quale possa essere la zona di salvezza, la demarcazione di classifica cioè superata la quale ci si possa sentire tranquilli.

Le due squadre torinesi sono pur esse, come s'era da temere, impegolate nella bolgia, l'una, la bianconera a quota 21, l'altra, la granata a quota 23, rispettivamente cinque e quattro lunghezze al di sopra di chi sta animando il fondo al gruppo. Non sono minacciate ora, ma in due domeniche di risultati contrari parlano assai male. Come lo è divenuto il Napoli, per esempio, che fino a poco fa se ne stava in alto e al sicuro. E' un groviglio di possibilità, una giungla.

Un incontro di questo tipo è stato quello che si è svolto ieri a Trieste. Di esso ha fatto le spese il Torino, in modo invero inatteso però, che la rete per la quale sono stati battuti i granata proprio in inizio di partita non possiede tutti i crismi della regolarità. A conferma basta il commento di un giornale triestino che dice testualmente come la vittoria dell'undici locale sia stata attenuata in modo tutt'altro che regolamentare, e prosegua spiegando come: con l'aiuto della mani rivi. Raccontano dei reduci i giocatori torinesi che il contravanti avversario Brighenti, ricevuta la palla dal compagno Rossetti, se l'aggiustò con una mano prima di sferrare il tiro.

Il quale in sè era tutt'altro che difficile e avrebbe benissimo potuto essere parato se il portiere Rigamonti non si fosse preoccupato di volgersi all'arbitro agitando il braccio per segnalare il fatto di cui era stato testimone. E' stato un vero infortunio quello in cui è incorso nell'occasione il Torino. Perchè esso ha giocato meglio della Triestina nel complesso ed ha fatto maturare le maggiori e migliori situazioni da rete. Ciò pur essendo assai in campo in formazione molto più incompleta di quella dell'avversario.

Trovatosi in svantaggio ancora prima di aver potuto distendersi nello sforzo, il Torino non è ricorso a alcun schieramento di emergenza culminante difensivo, o a tattiche prudenziali. Ha dovuto andare all'attacco per cercare di riprendere il terreno perduto. E lo ha fatto bene in tutto, fuorchè nel momento culminante delle azioni. Con almeno quattro dei suoi attaccanti proiettati in avanti — Cassaniga aveva pur abbigliato lavoro di punta campo non ha giocato arretrato che di poco rispetto ai compagni — ha condotto la offensiva nutrita e insistente non trovando però mai nessuno che completasse l'opera. Contrariamente alle loro abitudini i granata si sono persino scoperti notevolmente in difesa. A tratti hanno lasciato il solo Rosso a far fronte alla possibilità di contrattacchi avversari. Il che, se da una parte dice della scarsa efficienza del settore d'avanguardia triestino, spiega dall'altra come l'esordio del centromediano granata sia stato per lui assai meno disagevole di quanto non avrebbe potuto essere se il Torino avesse giocato con maggiore accortezza.

Ha esordito andando subito a contatto con la palla e non ha fatto cattiva impressione. Ha dimostrato di possedere un buon piede, di saper impostare il gioco, di avere una discreta visione panoramica. Ha mancato di decisione in qualche occasione, ma è stato abbastanza sicuro nel complesso. Difetta di senso di posizione, questo giovane e atletico Rosso, non possiede naturalmente esperienza, nè senso del mestiere, ma ha altre doti e dovrebbe migliorare notevolmente col tempo. Una bella partita ha disputato Grava — uno dei pochi uomini scattanti e veramente veloci dell'undici granata attuale — e una gradevole sorpresa ha destato il notevole miglioramento, di forma mostrato dall'altro terzino, Fadini.

Una Triestina a scartamento piuttosto ridotto, in quanto a efficienza e rendimento, quella che si è vista all'opera ieri. In attacco la sola Rosa modiano ha non troppo favorevoli. Difetta di senso di posizione, questo giovane e atletico Rosso, non possiede naturalmente esperienza, nè senso del mestiere, ma ha altre doti e dovrebbe migliorare notevolmente col tempo. Una bella partita ha disputato Grava — uno dei pochi uomini scattanti e veramente veloci dell'undici granata attuale — e una gradevole sorpresa ha destato il notevole miglioramento, di forma mostrato dall'altro terzino, Fadini.

*Una Triestina a scartamento piuttosto ridotto, in quanto a efficienza e rendimento, quella che si è vista all'opera ieri, in sede

SULLE SCENE E SUGLI SCHERMI

Riappare in un film un attore dalla vita agitata

Roger Duchesne, caduto molto in basso come uomo, è riabilitato dal regista Melville che gli affida la parte del protagonista in «Bob le flambeur» A una diva minorenne è proibito vedere le pellicole da lei interpretate

Nostro servizio particolare

Parigi, lunedì sera.

Il regista Jean Pierre Melville ha realizzato un film, Bob le flambeur, per il quale è andato a scovare Roger Duchesne, il tormentatissimo divo dello schermo, che, prima dell'ultima grande guerra, fu un simpatico primo attor giovane, un po' manierato, ma di notevole efficacia interpretativa. Ora Roger Ducheme, non più giovane, è un maturo uomo dai capelli bianchi e dai marcati lineamenti. Questa sua malamorfosi non è dovuta solamente alla avanzata età, ma ai suoi trascorsi non certo tali da non incidere in modo sensibile sul suo fisico e sul suo morale.

Duchesne, alla Liberazione, venne imprigionato per collaborazionismo; ma si trattò di un equivoco poichè non era stato scambiato con un suo omonimo che aveva fatto parte della Gestapo. Tuttavia, egli non riuscì a ritornare quel che era, nonostante «il non luogo» precedentemente pronunciato a suo favore. Tutte le porte gli si chiusero in faccia, ed egli fu perciò costretto a campare alla meglio: scrisse alcuni romanzi popolari e partecipò a qualche rappresentazione teatrale. Più andò in basso, precipitò addirittura a divenire un rifiuto della società, al punto di essere persino giudicato in Corte d'Assise per aver indotto e consigliato una sciagurata donna a una banda di malviventi.

Jean Pierre Melville ha voluto diligentemente ignorare certo passato di Duchesne e ha inteso dare all'attore la possibilità di una seconda volta fortunata della sua vita: una vera e propria riabilitazione, insomma.

Bob le flambeur, il cui protagonista è dunque Duchesne, narra appunto la storia di un pessimo arnese, il soggetto è dello stesso Melville e si impernia sul personaggio di un poco-di-buono che abbandona il cammino del vizio a causa della sua malafatta per recarsi a Deauville e organizzare colà nientemeno che uno straordinario piano di assalto alla Cassaforte del Casino. Ma gli scassinatori propongono e il caso dispone. La conclusione moralistica di questa avventura avrebbe fatto esultare Jean Paul Sartre della prima maniera, inquantochè mai, come in questa vicenda, il delitto è apparso più cieco e più assurdo.

Il film è violato ai minori di sedici anni. Tuttavia esso ha, fra i suoi interpreti, al fianco di Duchesne, una delle più incantevoli «ingenue» e ultima «scoperta» del cinema francese: Isabelle Corey, una bionda ragazzina di 15 anni e mezzo, fresca, lucida e tonda come una mela.

Ecco or sono, alla prima assoluta di Bob le Flambeur, *data a Lilla, Isabelle si recò ad assistere alla proiezione, ma, sulla porta del cinema, un agente di guardia non volle farla entrare, dicendole severamente: «Questo film è proibito alle maggiori della vostra età».*

Se poi Isabelle gustò ugualmente alla proiezione, lo deve al regista Melville che la prese per mano e la condusse nella sala, facendola passare da una porta di servizio.

* *

Françoise Sagan, la ormai popolare autrice diciottenne (adesso ha ventun anni) di Bonjour Tristesse, *tradotto in diciannove lingue; ha lanciato il suo nuovo romanzo Un certo sorriso, dal quale si attendeva un esito non inferiore al primo, che - come è noto - fu la sua rivelazione di scrittrice e il più clamoroso successo letterario francese del dopoguerra.*

Forse la speranza di Françoise non andranno deluse, poichè, a quanto asserisce il suo editore Julliard, di quanto secondo romanzo sono già state vendute 30.000 copie.

Intanto, nel suo nuovo alloggio, in cui abita da poco tempo, in via Grenelle, sua vive — secondo quanto ha dichiarato agli amici — «nel trionfo della gloria». Ma la attività presente a più originale che Françoise svolge è quella di scrivere i testi di canzoni per Juliette Gréco, e questo compito essa assolve con un brioso agro-dolce che piace molto alla famosa cantante.

Fra queste canzoni, la profetica da Françoise è Passa, passa il mio povero amore, che rispecchia — essa afferma — la malinconia della sua giovinezza. Il compositore della musica per le canzoni della Sagan è il giovane maestro Emile Maguer.

b.

«Lauta mancia» diretto da Fabio De Agostini, ripresentato sullo schermo Polidor, vecchia gloria del muto.

Oggi e domani alla radio

Concerto di musica operistica alle 21,30 sul programma nazionale - *La cucina degli angeli*, tre atti di Albert Husson (secondo programma, ore 21) - Recital di danza e musica alla televisione (ore 21,55)

LUNEDI' 26 MARZO

PROGRAMMA NAZIONALE (Torino m. 449,2, Torino m.L. 1). — Ore 14: Giornale - Lisetta Borza di Milano - 14,15: 14,30: Paolo contro paolo, cronache musicali di Giorgio Vigolo - Cronache d'arte da Vienna, di Renzo Federici - 16,30: Le opinioni degli altri - 16,45: Romanzo Fridamthal: «Pagina sentita» - 17: Musica sinfonica - 18: Orchestra diretta da Pippo Barzizza - 18,30: Università Internazionale Guglielmo Marconi: Padre Ferdinando Antonelli, Francesanto, Sollatura Generale della Sezione Storica della Sacra Congregazione dei Riti: storia del Rito del Triduo Sacro - 18,45: Musiche di Pietro Farrai: 1) Sulle aperte, per flauto, clarinetto, corno inglese, viola, arpa e soprano: a) Luci colori e voci del campi, b) Dopo la tempestanella, c) Rima nanna d'una sera d'estate; 2) Amphitryon, balletto da camera (di versamento per 8 strumenti e flauto). Prima esecuzione - 19,15: Complessino e arrangiatino accademiche, di Ferdinando di Penisio - 19,30: L'Apertivo, settimanale di letteratura ed arte, direttore U. B. Angiolelli: G. De Robertis: sulla poesia di Belocchi: Rosa e rassegna di L. Carelli e G. Spagnoletti - 20: Orchestra diretta da Arturo Bisoppini - 20,30: Giornale - Radiosport - 21: Gazzetta di motori - Viaggio in Italia, di Guido Piovene.

Ore 21,30: **Concerto di musica operistica** diretto da Alfredo Simonetto con la partecipazione del soprano Lucia Valentini Terrani e del tenore Gianni Poggi: Mascagni: «L'amico Fritz» (Ouverture); Rossini: «Guglielmo Tell»; "O mesto addio del piacere"; Verdi: «Macbeth»; "Vieni, t'affretta"; Bellini: «I Puritani»; "A te, o cara"; Verdi: «Otello»; Canzone del salice; Puccini: «La rondine deserta»; dessau: Giordano: «Andrea Chénier»; "Un dì all'azzurro spazio"; Verdi: «La forza del destino»; "Madre pietosa Vergine"; Wagner: «Maestri cantori di Norimberga»; "Allegria: «Ave Maria»; dall'opera «Tannhäuser»; Wagner: «Oberon»; Aria di Rezia: Rossini: «La gazza ladra»; sinfonia; Orchestra del Maggio Musicale Fiorentino 22,45: Servizi di radiotrasmissioni Carta blu; Come vedo i giovani d'oggi; 23: Canta Ugo Calise - 23,15: Giornale - Musica da ballo - 24: Ultime notizie.

SECONDO PROGRAMMA (Torino II m. 367,1; Torino m.f. II, Alessandria Biella Cuneo m. 199,1) — Ore 8,30: Veduta di Piedigrotta: Orchestra napoletana diretta da Giuseppe Anepeta - 10-11: Appuntamento alle dieci: giornale di varietà. Rassegna di Franco Ragni - 12: Ernesto Bonino: canzoni di un paroliere: con il complesso diretto da Gianfranco Intra - Flash: telemelomoury - 13,30: Chiamate - Bollettino informazioni mondiali - 13,40: Il contegrecci Colonna sonora. Pianista Dora Minarelli - 13,50: La fiera delle canzoni - 14,30: Il disco per l'estate: novità musicali, a cura di Vittorio Ziccelli - 15: Giornale - Gianni Ferrio e la sua orchestra - Gorni Kramer e la sua orchestra - 15: Terza pagina: Il tramonto della poesia, a cura di Piero Pellizzi: Frammenti comiche del primo Ottocento - Concerto in miniatura: Colinda Kathleen Frenhé, pianista Antonio Beltramelli Ragni: Bis «Del pesci op. 105 n: a) Aria, b) Minuetto, c) Barcarola - 16,30: «Dell'Amor», romanzo di Giuseppe Rovani, adattamento di Mario Medici: e Mario Pasmi. Regia di Mario Colli - Quarta puntata con Ottavio Fanfani e Achille Millo) - 17: I grandi successi del mondo, a cura di Franco Soprano - 18: Giornale - Programma per i ragazzi: L'inviato speciale: Avventure per le vie del mondo. Realizzazione di Pino Gilioli - Album delle dediche - 19: Classe Unica: Maria Farneti: La Costituzione Italiana (Quinta lezione); Leonardo Ancona: La personalità (Sesta lezione) - 19,30: Orchestra diretta da Francesco Ferrari - Scrivetici, vi risponderemo - 20: Radiosera - 20,30: Giostra di motivi - Carosello Umoristico.

Ore 21: Psicocircolo del secondo Programma: «La cucina degli angeli», tre atti di Albert Husson; traduzione di Paola Ojetti. Compagnia di prosa di Roma. Regia di Enzo Ferrieri. (Registrazione).

TERZO PROGRAMMA (Torino III m. 210,5, Torino m.f. III). — Ore 18: Archivi Risorgimento Solferino, (Orchestra Sinfonica di Roma diretta da Fernando Previtali). Concerto per violoncello e orchestra, (violista Pietro Grossi, Orchestra dell'Associazione «Alessandro Scarlatti» di Napoli diretta da Pietro Argento). Pastorale d'Ild, poema sinfonico (Orchestra Sinfonica di Roma diretta da Fernando Previtali) - 19,30: La Rassegna: Arti figurative, a cura di Marziano Bernardi, Mariano Bernardi: La guadra di Goia e Milano; Sergio Bettini e Pittura del disegno a Firenze» di Carlo Ludovico Ragghianti, Architettura e urbanistica, a cura di Bruno Zevi: Un monumento a Palladio - 20: L'indicatore economico - 20,15: Concerto di ogni sera.

21: Giornale del Terzo - 21,20: La cinematografia mondiale oggi, a cura di Attilio Bertolucci: V. Il cinema americano. Interventi di Nicola Chiaromonte e Lamberto Sechi - 21,30: Anton Webern: Cinque pezzi op. 5, per quartetto d'archi.

Ore 22,10: Radio Europa: L'informazione tecnica, punto fra la conquista scientifica e i progressi della produzione, la economica, deve essere circondata da rigoroso riserbo e circolare sempre più largamente fra le industrie e le Nazioni.

TELEVISIONE — Ore 17,30: La TV dei ragazzi: «La bottega delle 400 Tons», realizzazione di Aldo Grimaldi - «Passaporto a (ore 18,15): lezione di lingua inglese, a cura di Jole Giannini - 20,30: Telegiornale e Telesport - 21: Enciclopedia di «Lascia o raddoppia?» - 21,30: «Formula magica», telefilm, regista F. F. Sears: interpreti: E. Collart, P. Knowless, A. Savage - 21,55: Recital di danza e musica, con la partecipazione di Tamara Toumanova e Vladimiro Dukelsky: «L'époque romantique», balletto su musiche di Chopin; coreografia di Tamara Toumanova, «La magia della canna da zucchero», dallo «Schiaccianoci» di Ciaikowsky; coreografia di Taras, «La morte del cigno» di Saint-Saëns; coreografia di Michel Fokine. Pianista Maestro Alfredo Sperenzi; regia di Giancarlo Galassi Beria. La ballerina italiana russa Tamara Toumanova, che debuttò alla «Scala», non è la prima volta che viene in Italia; vi fu già nel 1951, quando a Milano al Lirico nel balletto «Via dell'amore» di Alberto Savinio. Nata in Siberia e ancora di poco maggiorenne in Francia, nel giorno della rivoluzione russa, imparò a Parigi l'arte della danza. Ha compiuto i trionfali e in tutto il mondo (in una sola stagione ha danzato in 180 città), ed ha anche interpretato il film «Tamara, figlia delle steppe», al fianco di Gregory Peck - 22,30: Una voce nella sera: «Canzoni al caminetto» con Teddy Reno; complesso diretto da Gianni Ferrio. Realizzazione di Carla Ragionieri - 22,45: Via del paese: Luigi Pirandello; con la partecipazione di Tino Carraro. Da Villa Dora, dove nacque, ad Agrigento e Porto Empedocle, dove passò l'infanzia, a Palermo, dove intrisò gli studi, incontrò con luoghi e personaggi ricreati vivi e immutabili nelle sue novelle, nei suoi romanzi, nel suo teatro. Racconto e regia di Alessandro Brissoni - 23,15: Replica Telegiornale e Telesport.

MARTEDI' 27 MARZO

PROGRAMMA NAZIONALE — Ore 8: Giornale - Orchestra Mitleltuel - 11: La Radio per la scuola - 11,45: Musiche di Chopin - 12,10: Orchestra Barzizza - 13: Giornale - 13,20: Album musicale - 14: Giornale - Listino Borsa Milano - 14,40: Arti plastiche - Agricoltura - Cronache musicali - 16,30: Le opinioni degli altri - 17: Musica sinfonica - 17,30: La voce dell'America - 18,45: Pomeriggio musicale - 19,45: La voce dei lavoratori - 20: Orchestra Cantora - 20,30: Giornale - Radiosport - 21,3: «Il condannato per disgregazione», tre tempi di Tino De Micina - 22,15: Giornale - Musica da ballo

SECONDO PROGRAMMA — Ore 8,30: Orchestra Anepeta - 10: «Appuntamento alle dieci» - 13: «K.O.» - 13,50: Giornale - 14,45: Il contagocce - 12,30: La Fera delle canzoni - 14,30: Schermi e ribalte - 15: Giornale - Teraglio - 16: Terza pagina - 17: Concerto di musica operistica - 18: Giornale - Programma per i ragazzi - 19: Classe Unica - 19,30: Orchestra Barzizza - 20: Radiosera - 20,30: Canzoni del Festival di Sanremo - 21: Il motivo senza maschera - 22: Teleacquario - 22,30: Trampolino - 23: Intervista - Sole di notte.

TERZO PROGRAMMA — Ore 18: La civiltà arabo-islamica - 18,30: Novità librarie - 20: L'indicatore economico - 20,15: Concerto di ogni sera - 21: Il Giornale del Terzo - 21,20: La Scapigliatura - 21,50: Musiche di Mozart.

TELEVISIONE — Ore 17,30: Fatine - 18,15: Entre dalla comune - 20,30: Telegiornale - 20,45: Ricordi Elca Malipani - 21: L'amico degli animali - 21,30: «Il principale», un atto di L. Barzini jr. - 22,15: Piccola grande Pinocchio - 22,30: Terza nuova.

L'occhio umano può sbagliare, ma...

QUESTI STRUMENTI DANNO LA CERTEZZA

della superiorità del dentifricio

DURBAN'S

per l'igiene della bocca

Minuziosi esperimenti, eseguiti presso un importante laboratorio qualificato, hanno messo definitivamente in chiaro che il dentifricio Durban's, grazie al potenziato Arymiol C. F. r., esplica un'azione antibatterica ed antienzimica (anticarie) notevolmente efficace, giacchè si estrinseca nei confronti di tutte le specie batteriche che infestano il cavo orale: dai saprofiti ai micrococchi. E questo massimo raggio di azione che permette al Durban's di assicurare ad ogni dentatura una protezione antibatterica ed antienzimica nettamente superiore.

per la bellezza del sorriso

L'aumentata efficacia del dentifricio Durban's nella cura della bellezza dei denti è stata inconfutabilmente provata da una serie di esperimenti eseguiti mediante uno speciale apparecchio elettronico, che è in grado di registrare — su un quadrante graduato — l'indice di intensità dei raggi luminosi riflessi. I risultati di tali prove hanno permesso di stabilire, con il massimo rigore scientifico, che dopo 15-20 giorni di uso del dentifricio Durban's le dentature di qualsiasi tipo acquistano un candore talmente accentuato da far aumentare di parecchi gradi l'indice di luminosità riflessa registrato dall'apparecchio.

JOHNNY FORTUNA

di FRANK ROBBINS

I. — Johnny Fortuna e «Scintilla» riescono a sfuggire alla banda di «Budda» che vuole impossessarsi di un prezioso pappagallo che conosce una formula atomica. Dopo averlo presentato all'agente segreto maggiore Kenneth, «Scintilla» chiede a Johnny di aiutarla ad acciuffare «Budda».

SHERLOCK HOLMES: Delitto al Moulin Rouge

di Sir A. CONAN DOYLE

VII. — Sherlock Holmes e il suo inseparabile amico, il dott. Watson, recatisi in visita a Parigi, rimangono senza denaro. Il detective dice che il modo migliore di procurarselo è di andare al Moulin Rouge. Egli conta su una scommessa fatta col prestidigitatore «Orlando».

FRANCHINO DIAMANTE BLUE MADE IN GERMANY

LAVABIANCHERIA CASTOR NEI MIGLIORI NEGOZI

RADIO SIEMENS MILANO TELEVISIONE

Che ora è nel mondo?

quando suona mezzogiorno in Italia

L'OROLOGIO AVIA DIFFUSO IN TUTTO IL MONDO DÀ L'ORA PRECISA OVUNQUE

AVIA

RICCO ASSORTIMENTO PER UOMO E SIGNORA DA L. 7.500 IN PIÙ

FABBRICHE SVIZZERE DEGOUMOIS & C. S. A. NEUCHATEL

ULTIME NOTIZIE

IL MALTEMPO TENDE A CESSARE?

In Piemonte non piove più

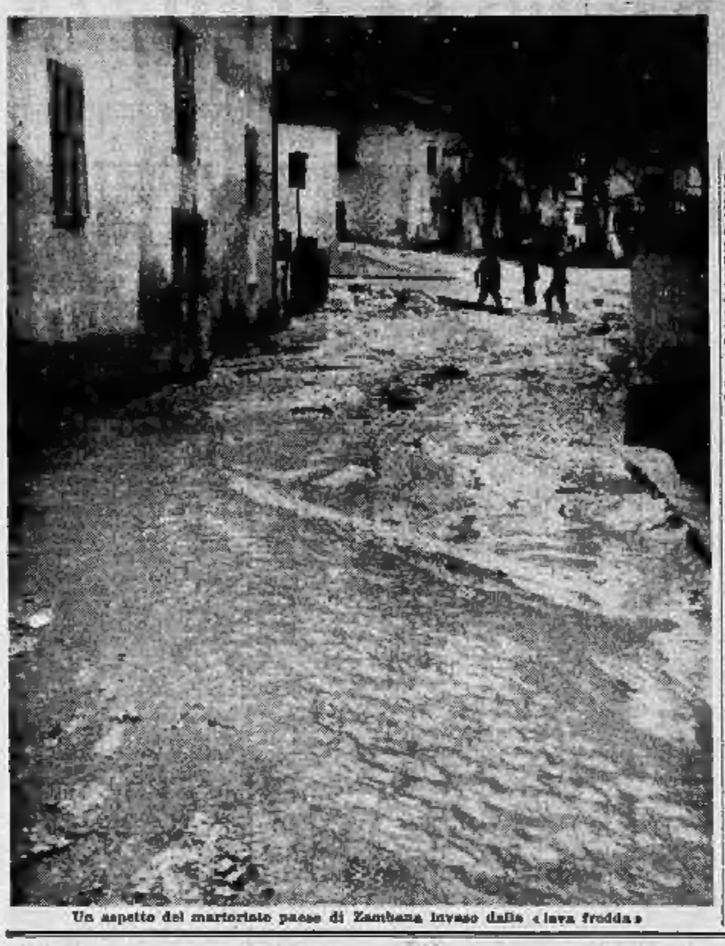

Un aspetto del martoriato paese di Zambana invaso dalla «lava fredda»

Le acque del Po a Casale hanno superato di 3 metri il normale livello - Allagamenti e frane nell'Alessandrino, nel Novese e nell'Albese
Scongiurato ogni pericolo per Nizza Monferrato

Forse il maltempo, dopo sette giorni, tende a cessare in Piemonte. Da stamane infatti quasi ovunque non piove più e in qualche località si è avuta anche una timida apparizione del sole. Le conseguenze delle precipitazioni ininterrotte si fanno però sentire un po' dappertutto. A CASALE le acque del Po hanno superato di tre metri il normale livello. Il torrente Grana è straripato in territorio di Fubine, Altavilla e Stura. Anche i corsi d'acqua Gotola e Rotaldo, alle porte di Casale, lambiscono la parte superiore degli argini e sono in procinto di straripare. Il cielo è sempre minaccioso.

Nell'ALESSANDRINO stamane verso le ore 6 è straripato il torrente Belbo, allagando 12 ettari di terreno coltivato a grano, in comune di Bergamasco. In seguito a infiltrazioni d'acqua piovana è crollato il tetto della casa colonica dell'agricoltore Giuseppe Repetti, di 51 anni, a Monsala. Il vecchio, che si trovava a letto, è rimasto travolto dalle macerie e ha riportato la frattura del femore e della clavicola sinistra. Versa in gravi condizioni.

Una frana di 10 metri cubi è caduta sulla strada Voltaggio-Busalla, presso Villa Croce. La circolazione è parzialmente interrotta. Altri piccoli franamenti si sono verificati in altre zone.

A NIZZA MONFERRATO la calma è subentrata stamane al panico che per tutta la giornata di ieri e la notte scorsa era regnato tra la popolazione. L'acqua che impetuosa aveva ingrossato il fiume Belbo e il rio Nizza sta a poco a poco defluendo. Sino alle 9 di stamane l'acqua è cresciuta coprendo per metà un tratto di via Mario Tacca, sulla provinciale Nizza-Incisa; poi le acque si sono ritirate nel loro letto mettendo in evidenza i danni arrecati. Sul ponte che congiunge la città ad Incisa si è aperta una larga breccia. La provinciale Nizza-Incisa, nel tratto alluvionato, presenta segni di pericolose frane che potrebbero diventare più minacciose in seguito. Si spera che il defluire delle acque non arrechi altri danni.

A NOVI LIGURE stamane si è avuta una leggera schiarita ed è apparso anche un pallido sole. I corsi d'acqua della zona però sono ulteriormente ingrossati. Lo Scrivia ha elevato il suo livello normale di circa tre metri e in parecchi punti ha superato gli argini invadendo i vicini campi. Lungo le strade del Novese sono segnalate diverse frane.

A Morsasco, nell'ACQUESE, è crollato un lungo tratto del muro perimetrale dell'antico castello di proprietà del marchesi Pallavicini. Le macerie sono cadute sui sottostanti fabbricati, causando danni di una certa entità. Nessun danno alle persone.

Nell'OVADESE una nuova frana, dell'ampiezza di 50 metri, ha ostruito parzialmente la strada provinciale Mornese-Parodi Ligure in località Belvedere.

Nell'ALBESE, a causa delle piogge, si sono prodotte ieri frane in località Fantini del comune di Monforte d'Alba, interrompendo il traffico sulla provinciale Castiglione-Falletto-Monforte e nel comune di Santo Stefano Belbo. La strada provinciale è ostruita per circa 60 metri.

Anche nel BIELLESE non piove più, tuttavia i torrenti continuano ad essere ingrossati e nella zona di pianura si sono già avuti numerosi straripamenti. Sulla strada per Andorno permane il pericolo della caduta di grossi massi.

Dalle prime ore di stamane la pioggia è cessata a VERCELLI. Il cielo si mantiene tuttavia coperto. Le acque del Sesia e del Cervetto non sono aumentate; quelle del Cervetto, anzi, sono in via di diminuzione.

Uccide a rivoltellate il seduttore della figliocc

Catania, lunedì sera.

E' deceduto lo studente universitario Rosario Prudente, di 23 anni, contro il quale la 46enne Prospera La Spina aveva esploso, martedì scorso, sei colpi di pistola per motivi di onore.

Il Prudente, circa due anni addietro, aveva sedotto una figliocca della donna, la 20enne Rosaria Scavone: dalla relazione era nata una bambina, ma lo studente non aveva mai voluto regolarizzare la sua posizione. Martedì sera, dopo avere appreso che la figliocca attendeva un altro bimbo dal Prudente, la Spina ha sequestrato nella propria abitazione lo studente, che era venuto a vedere la figlioletta, e gli ha ingiunto di firmare una dichiarazione nella quale si impegnava a sposare la giovane. Al rifiuto opposto la donna ha estratto una «Beretta» e l'ha quindi scaricata sul giovane, andandosi poi a costituire in Questura.

Colpito da un solo proiettile alla gola, il Prudente era stato dichiarato in imminente pericolo di vita dai sanitari dell'ospedale e quindi trasportato nella propria abitazione.

Arrestato a Cuneo un impenitente imbroglione

Cuneo, lunedì sera.

E' stato arrestato stamane Cesare Faletti, di 38 anni, da Taurianova (Reggio Calabria) ma residente a Biella. Costui da parecchio tempo si aggirava nelle cittadine della provincia, e ultimamente era stato a Peveragno, dove era riuscito a spillare alla direttrice didattica e a numerosi insegnanti parecchie diecine di migliaia di lire per una pretesa pubblicazione dal titolo «La «Madonna e l'Italia», il cui provento doveva essere devoluto ai mutilatini di don Gnocchi.

Il Faletti si era poi eclissato, lasciando insoluto il conto dell'albergo dei «Tre Re» di Peveragno.

Attentamente vigilato dalla squadra investigativa dei carabinieri, il Faletti stamane è stato tratto in arresto per flagrante truffa, mentre cercava di carpire la buona fede del prof. Mario Vertmay, direttore didattico di Limone Piemonte, con lo stesso pretesto della pseudo pubblicazione.

Si stanno appurando a carico del calabrese parecchie altre malefatte del genere.

Riassunzione di licenziati alla MIVA di Acqui

Acqui, lunedì sera.

La vertenza alla Vetraria MIVA di Acqui sembra stia avviandosi, dopo la grave tensione degli scorsi giorni, ad una soddisfacente soluzione. Mentre le maestranze hanno sospeso lo sciopero a singhiozzo, la direzione da questa mattina ha riassunto gli operai specializzati licenziati negli scorsi giorni a seguito della chiusura del «forno bottiglie». Tra una ventina di giorni quando un nuovo forno entrerà in funzione, la posizione di quegli operai sarà definitivamente risolta; ma si presume sia possibile trovare una soluzione in pieno accordo tra direzione e lavoratori.

Resta ancora da discutere la richiesta di adeguamento dell'indennità di mensa avanzata dalla Commissione Interna e che era stata causa di un primo sciopero, dello spegnimento d'un forno e del relativo licenziamento del gruppo di operai specializzati.

A questo proposito il direttore, ing. Ramacciotti, si è recato alla sede di Milano della Saint Gobain, del cui gruppo la vetreria acquese fa parte, ma non si conosce ancora quale sia la decisione presa in proposito dalla direzione.

Graziato un ergastolano condannato per rapina

Roma, lunedì sera.

Il Ministro Guardasigilli ha comunicato con telegramma all'on. Berlinguer che è stato commutato condizionalmente l'ergastolo inflitto nel 1929 a Luigi Delogu, di Borso (Sassari), nella pena detentiva ancora espiata.

Ritenuto colpevole di omicidio con rapina, il condannato si era sempre protestato innocente e l'on. Mario Berlinguer, aveva presentato tre domande di grazia, l'ultima delle quali è stata accolta dopo che il Delogu che ora ha 56 anni, ha già espiato 29 anni.

GIULIO DE BENEDETTI
DIRETTORE RESPONSABILE

Dopo una vita tutta dedita alla famiglia ed ai [illegible] è mancato ai suoi cari

Carlo Bajetto
di anni 82

Angosciati lo piangono la moglie Eugenia Gariglio; i figli Giuseppe con la consorte Luigina Montrucchio e la piccola Milena; Francesco con la moglie Meriseida Galfredo e i bimbi Maria, Mauro, Giovanna e Carlo; cognati, cognate, nipoti, cugini e parenti tutti. I funerali avranno luogo oggi 26 c. m. alle ore 15 da corso S. Maurizio 36, Non fiori ma opere di bene. La presente serve di partecipazione e ringraziamento.

Suor Vincenza Lotera e la famiglia Actino prendono viva parte al dolore dei cugini Bajetto e Gariglio.

I nipoti Gariglio e famiglie partecipano con dolore la morte del [illegible] JEAN.

Il giorno 25 marzo cristianamente è mancato all'affetto dei suoi cari

Antonio Capetta
di anni 51

La famiglia ed i parenti tutti ne danno il doloroso annuncio. I funerali avranno luogo il giorno 26 alle ore 10 partendo dall'abitazione dell'Estinto via Carducci 8. La presente serve di partecipazione e ringraziamento.

I Dipendenti della Ditta Capetta - Ingranti - di Asti, Biella, Torino partecipano al dolore del loro titolare.

Cristianamente è mancato

Giulio Casalone

Lo piangono la moglie e figli, il papà, la mamma, i suoceri, altri congiunti e parenti tutti. I funerali martedì 27 corr. ore 10,30, da via Cassia 11.

La famiglia Karice Klose partecipa con vivo dolore la scomparsa dell'amico fraterno.

La famiglia Giovanni Corri si unisce al dolore per il decesso del socio e amico carissimo.

Cristianamente [illegible] Klose è mancata al grande affetto dei suoi cari

Giuseppina Martini
vedova del
Cav. Uff. Rag. Luigi Lebole

Con angoscia infinita lo annunciano la figlia Maria con il marito ing. Guido Allorio e i figli: avv. prof. Enrico con la moglie Mimma Arvedi e i piccoli Carlo e Elena; Carla con il marito dott. Rigoletto Villa e il piccolo Paolo; l'affezionata famiglia Alberto, e le fedelissime Virginia, Natalina e Maria. Si dispensa dalle visite e si prega di non inviare fiori. I funerali avranno luogo martedì 27 marzo 1956, alle ore 15, partendo da via Oldoini 9.

Vimercati, 25 marzo 1956.

Come cristianamente è vissuta, così è mancata all'affetto dei suoi cari, la Terziaria Francescana e Dama della S. Vincenzo

Clara Bocca nata Melano
di anni 73

Addolorati, ne danno il triste annuncio: il marito Giuseppe; i figli: Laura, Michele, Enrichetta con il marito Antonio Bertinetti e figli, magg. ing. Giuseppe con la moglie Luciana Vasiapaca, Emilia; le cognate, i cognati, i nipoti e parenti tutti ed invocano per la cara Estinta

UNA PREGHIERA

I funerali avranno luogo mercoledì 27 corr. alle ore 9,30.

Cavallermaggiore, 25 marzo '56.

Munita dei Conforti religiosi è serenamente spirata la

BARONESSA
Virginia Jocteau Bosco di Ruffino

Ne danno il doloroso annuncio: i figli Enrichetta; Augusto con la consorte Giuseppina Gay di Quarti e di Lasegno e figli Gian Carlo e Maria Virginia; Maria Ottavia; la sorella Maria Della Chiesa di Cervignasco; i nipoti e parenti tutti. I funerali avranno luogo martedì 27 marzo alle ore 10,30 partendo da via della Rocca 15. Non fiori, ma preghiere.

Torino, 25 marzo 1956.

E' mancato all'affetto dei suoi cari

Giuseppe Chiambretto
di anni 93

Ne danno il doloroso annuncio i figli, le nuore, nipoti, pronipoti e parenti tutti. I funerali avranno luogo a Druent lunedì 26 c. m. alle ore 15. Partenza autofunebre ore 13,45 da via Forlì 55, Torino. Per espressa volontà del caro Estinto si prega di non inviare fiori. La presente serve di partecipazione e di ringraziamento.

E' mancato all'affetto dei suoi cari

Enrico Cucchi
di anni 69

Ne danno addolorati il triste annuncio i [illegible] Giovanna e Mario, fratelli, sorelle, cognati, nipoti e parenti tutti. I funerali avranno luogo oggi 26 c. m. alle ore 15 partendo dall'Osp. Mauriziano corso Re Umberto 109. La presente serve di partecipazione e ringraziamento.

Ieri cristianamente spirava

Paolo Oliva

Ne danno il triste annuncio la mamma, la sorella Gina, lo zio Giusto Scielle e famiglia, gli zii e cugini. Non viste, non fiori e la presente serve per ringraziamento. I funerali oggi lunedì alle ore 16 da via Gerdil 2.

SELVAGGIO DELITTO AD ALCAMO

Cadavere sul carro con la gola squarciata

L'ucciso, un pregiudicato, era stato prima colpito a fucilate - Pronte indagini della polizia per identificare gli assassini

Palermo, lunedì sera.

Un selvaggio delitto tuttora ammantato di mistero è avvenuto sabato notte ad Alcamo, dove lungo la strada che conduce a Castellammare del Golfo una pattuglia della polizia stradale fermava un carro agricolo che procedeva lentamente verso la città e non fornito di regolare segnale d'illuminazione. Il carro era trainato da un mulo e quando i militi intimarono il fermo per contestare l'infrazione stradale, il carro continuava ad avanzare.

Sorpresi gli agenti cercarono di richiamare l'attenzione del conducente gridando di fermare, ma nessuno rispondeva. Balzati sul carro i militi constatarono che un uomo vi stava adagiato, come se dormisse. Gli agenti cercavano di svegliare il conducente, ma constatavano che egli era già cadavere. Una fucilata alla testa aveva, infatti, freddato lo sconosciuto carrettiere. I militari si affrettavano a trasportare il cadavere all'ospedale e i sanitari stabilivano che il decesso era avvenuto per ferita d'arma da fuoco prodotta da un colpo di fucile sparato a distanza ravvicinata. Il corpo presentava anche un largo squarcio alla carotide prodotto da una coltellata vibrata all'uomo da uno degli assassini.

La vittima è stata identificata per Vincenzo Adragna, di 52 anni, agricoltore, di Alcamo. Non si conoscono i motivi dell'efferato delitto e sono in corso indagini per la cattura del responsabili. L'Adragna era un pregiudicato per associazione a delinquere e rapina a mano armata. Un suo fratello era stato ucciso, pure con una fucilata, alcuni anni addietro. Si ritiene, pertanto, che l'omicidio sia stato perpetrato per vendetta.

A Castello, nei dintorni di Firenze, vive Giovanna Ragionieri vedova Giannini, ora ottantenne, che appena giovanetta ispirò a Carlo Lorenzini (Collodi) la «Fata dai capelli turchini» di cui si parla nelle avventure di Pinocchio

Due paurosi incidenti sulla camionale di Genova

Busalla, lunedì sera.

Due gravi incidenti stradali si sono verificati nella giornata, di ieri lungo la camionale Genova-Valle del Po. In una curva nei pressi della galleria Campora il dott. Silvio Amadeo, di 40 anni, residente a Genova, dopo aver percorso con la propria macchina tre quarti della curva, ha visto la grande mole di un autocarro a rimorchio parare all'improvviso davanti alla propria auto. L'autista dell'autocarro, tale Celestino Quartero, residente a Lu Monferrato, che per superare una colonna di veicoli si era spostato fuori mano, ha tentato di frenare per evitare la collisione, e la stessa manovra ha eseguito il dott. Amadeo. Però la macchina dopo aver sbandato più volte, ha urtato con violenza contro l'autocarro.

Il dott. Amadeo ha riportato la frattura di un braccio, ferite al viso e agli arti e contusioni multiple. La moglie, Angela Sanguinati, che gli sedeva al fianco, ha riportato ferite multiple.

Sempre lungo la camionale un'automobile diretta verso Genova e guidata dal trentaduenne Amberto Bani, residente a Firenze, giunto all'altezza del casello di Bolzaneto si è scontrata per causa imprecisate con un autocarro che procedeva in senso inverso. Mentre il camion ha potuto proseguire con pochi danni, l'autovettura è rimasta molto danneggiata e il pilota è stato trasportato all'ospedale di Bolzaneto e ricoverato con prognosi di una trentina di giorni.

Due drammi della gelosia stamane ad Alessandria

Alessandria, lunedì sera.

Per motivi di gelosia, secondo quanto ha lasciato scritto ai figli, si è tolto la vita impiccandosi a una trave del fienile, l'agricoltore Mario Lupano, di 60 anni, residente a Quargnento.

Un impressionante tentativo di suicidio si è verificato pure stamane nelle casermette di via Acqui 145, in «Solanga» di Alessandria, ove sono ricoverati profughi e senza tetto. La casalinga Pasqualina Faisoni di 28 anni, pure per una delusione amorosa, ha cosparso le masserizie di casa di petrolio e mentre stava per accendere la fiamma, è apparso fortunatamente l'amante che ha salvato in tempo la giovane donna, madre di un piccino di tre anni.

Buio fitto sulla tentata rapina di Casale

Cinque individui fermati e rilasciati

Come il ritorno a casa della Piera Pasino ha fatto fallire la criminosa impresa - Migliorano le condizioni della giovane aggredita

Casale, lunedì sera.

(a.d.a.) - Per la tentata rapina di Borgo S. Martino, avvenuta ieri pomeriggio ai danni della famiglia Pasino, l'Arma dei carabinieri ha fermato nella notte ore altri individui, che si sono aggiunti ai 3 già fermati precedentemente. Stamane però tutti e cinque sono stati rimessi in libertà, essendo stata esclusa nei loro confronti la partecipazione alla criminosa impresa.

Le indagini dei carabinieri, che parevano destinate a rapido successo, appaiono quindi ritornate in alto mare. Esse continuano tuttavia alitosissime, ma orientate in altra direzione: ad una cerchia limitata ma bene individuata di persone che devono certamente conoscere le abitudini della famiglia Pasino.

L'uomo dal viso bendato che ha aggredito la figlia diciottenne del Pasino, Piera (probabilmente in coppia con altro individuo con il quale la giovane le sarà particolare senza tuttavia vederlo), ha scelto il momento più propizio di tutta la settimana per compiere il colpo. La domenica pomeriggio infatti viene destinata dal Pasino al riposo e allo svago.

E' da tener presente che la famiglia — composta di sei persone — è nota in paese per la sua laboriosità: invero dalle prime ore del mattino fino a tarda sera, si tratta di gente parsimoniosa, in buone condizioni economiche. Qualche tempo fa i Pasino avevano acquistato un nuovo grosso autocarro per trasportare i prodotti orticoli sui mercati del Piemonte e della Lombardia. Quest'ultimo particolare può aver indotto gli sconosciuti a tentare il colpo.

Il ritorno a casa, ieri verso le 16, della Piera, una bella e prosperosa ragazza, ha interrotto inopinatamente i loro progetti. La ragazza, che ha riportato lesioni al capo per i colpi ricevuti dall'uomo dal volto mascherato, ha rimettendosi dallo «choc» conseguente all'aggressione subita.

Stamane è stata nuovamente interrogata ed ha potuto più serenamente rispondere alle domande degli inquirenti, precisando dettagli della paurosa avventura, molto utili alle indagini dei carabinieri.

Piera Pasino, la giovane diciottenne aggredita ieri

Saranno colpite dal fisco le vincite a «Lascia o raddoppia»

La rivista del ministro Andreotti annuncia che la decisione è imminente - La tassazione sarà di circa il 10% - Preparativi a Ischia per i festeggiamenti a Paola Bolognani

Roma, lunedì sera.

La rivista «Concretezza», diretta, com'è noto, dal ministro delle Finanze on. Giulio Andreotti, ribadirà nel suo prossimo numero il principio della tassabilità delle vincite a «Lascia o raddoppia» nella misura di circa il dieci per cento dell'importo. E poichè, nel frattempo, la cosa aveva dato luogo a disquisizioni di diritto tributario, con l'intervento nella polemica di esperti in materia, la rivista risponde ora alla obiezione fondamentale: il fatto, cioè, che i [illegible] dei premi della «TV» percepiscono gettoni d'oro invece che carta moneta. «Il particolare — osserva la rivista — non ha alcuna rilevanza, tanto è vero che sulla scena della trasmissione il rullo girevole indica la posta in palio «in lire» e non nel numero di gettoni. Del resto, ne il prezzo dei contratti o dei servizi in oro e gioielli esonerano dalle imposte, vi sarebbe una strada di evasione larga e lunga quanto l'Italia intera».

La precisazione della rivista conclude, poi, con l'annuncio che la questione «è ormai sul tavolo delle decisioni ufficiali». Del che è facile intuire che è prossima una comunicazione ufficiale in proposito e, naturalmente, nel senso che le vincite dei «campioni del giovedì» sono, nè più nè meno degli altri redditi, soggette a imposta.

Fervono ad Ischia i preparativi per l'arrivo di Paola Bolognani che trascorrerà, con la madre le feste di Pasqua nell'accogliente isola del Golfo partenopeo. Un gruppo di ragazze ha già preso l'iniziativa di assicurare il riposo più assoluto alla studentessa di Pordenone, con la creazione di una cortina di silenzio intorno all'albergo che la ospiterà qualora [illegible] di averne bisogno e non volesse partecipare alle manifestazioni che per lei si stanno organizzando con un impegno inusitato. Lo tale programma di manifestazioni quella forse di maggiore importanza è un incontro di football tra le squadre dei «conigli» e dei «pescicani», per il quale la «esperta» darebbe il calcio di inizio. L'anno scorso questa partita di calcio fu appannaggio di Jane Russell.

Un terzo arresto per il furto di stupefacenti

Genova, lunedì sera.

Proseguendo le indagini relative al clamoroso furto di stupefacenti avvenuto la notte del 20 novembre ultimo scorso nel deposito della ditta Viarengo, con sede ad Asti in via Brofferio, la polizia ha tratto in arresto Sergio Giolito di Antonio, residente ad Asti.

Due individui erano già stati arrestati a Genova durante la prima fase dell'inchiesta: Enzo Icardi, soprannominato il «pivello di Pra'», e l'antigiano Renato Bertana. Risulta ora che l'Icardi è stato soltanto l'intermediario per lo spaccio della droga e che il furto è stato compiuto dai due astigiani.

La drammatica cattura di un pazzo a Foggia

Foggia, lunedì sera.

Per circa un'ora il quartiere delle «Casermette», all'estrema periferia, è stato messo in subbuglio dalle incandescenze del trentenne Giuseppe Guida, da Modugno del Cardinale (Avellino), colto da un improvviso accesso di follia. Impugnando una pistola automatica carica, egli si è aggirato per le strade del rione minacciando i passanti.

La cattura del Guida ha avuto momenti drammatici. Egli ha cercato di sfuggire agli agenti dandosi alla fuga per i vicoli e le strade secondarie e spianando la rivoltella ogni qualvolta qualcuno stava per raggiungerlo. Finalmente è stato disarmato, dopo una colluttazione nel cortile di un palazzo. T.

Ascoltate questi versi: «Considerate la vostra semenza - fatti non foste a viver come bruti - ma per seguir virtute e conoscenza». Dite a quale girone dell'Inferno dantesco essi si riferiscono e chi li pronunziò.

Risposta — Ottavo girone. Ulisse.

Per la domanda da 500 mila lire la signora Dusatti ha quindi saputo identificare da alcuni versi due poesie, «Il passero solitario» di Leopardi e «La sera fiesolana» di D'Annunzio.

Ed ecco le domande e le risposte della signora Checco:

Domanda da 500 lire — *Molti dei recenti successi italiani nel campo del mondo di pugilato sono italo-americani. Dite i nomi di almeno cinque di essi.*

R. — *Rocky Graziano, Rocky Marciano, Willie Pep, Tony De Marco e Paddy De Marco.*

Domanda da 5000 lire — *Vi furono due pugili, due fratelli, che vissero ognuno un titolo mondiale. Ditemi i nomi dei due fratelli e precisate in categoria in cui si affermò ognuno di essi.*

R. — *Joe Dundo e Vince Dundo. Pesi medi.*

Domanda da 50 mila lire — *Un grande pugile italo-americano, un ex-campione, apparve due volte sul «Libro d'oro» dei pugilato nella citazione dei combattimenti consecutivi sostenuti senza subire una sconfitta. Egli rimase imbattuto per 52 incontri, subì una sconfitta e quindi vinse altri 22 combattimenti di fila. Ditemi il nome del pugile, quale titolo difendeva ed il nome dell'avversario che lo sconfisse in quel 53° incontro.*

R. — *Willie Pep. Poi piu'ma. dammy Angott.*

Domanda da 200 mila lire. — *La categoria dei pesi piuma è la più recente e la minore della altre categorie del pugilato. Jo Demelfi, un pugile italo-americano, ebbe un importante ruolo nella creazione di tale categoria. Ditemi il suo «nome di battaglia», l'anno in cui venne disputato il primo combattimento valevole per l'assegnazione del titolo ed il nome del suo avversario in quell'incontro.*

R. — *Zulu Kid. Nel [illegible] Jimmy Wilde.*

j. m.

Al concorso televisivo riservato agli italo-americani

Una signora vince mezzo milione con i «quiz» sulla poesia italiana

E' una giovane triestina impiegata a New York - La prossima volta raddoppierà perchè ha bisogno della somma per farsi raggiungere negli Stati Uniti dal figlio di 8 anni - Una maestra d'arpa risponde alle domande sul pugilato e un ragazzo a quesiti di storia

Nostro servizio particolare

New York, lunedì sera.

Principale protagonista del «quiz» televisivo «Un milione se lo mi», riservato come è noto agli italo-americani, è stata ieri sera la signora Adriana Dusatti, di 27 anni, la quale ha vinto 500 mila lire rispondendo a domande sulla poesia ed i poeti italiani. La Dusatti, nata a Trieste e giunta negli Stati Uniti solamente circa quattro mesi fa, è impiegata presso la sede di New York delle Assicurazioni italiane «Lai». Il padre, professore presso l'Università di Trieste, risiede in tale città in via Rivoltella 46. La settimana prossima essa si presenterà per la domanda da un milione in quanto, come ha detto, ha bisogno di tale denaro per farsi raggiungere a New York dal figlio che ha otto anni ed è rimasto con il nonno.

Due nuovi concorrenti sono stati la signora Jesse Checco, di 58 anni, insegnante di musica, e John Paul Bianchi, un ragazzo di undici anni il cui padre, Antonio, è stato direttore di un famoso albergo-ristorante di Milano. La signora Checco, che ha dimostrato di possedere una profonda conoscenza dell'attività sportiva dei pugili italo-americani, ha risposto alla domanda da 500 mila lire e quindi ha rinunciato a raddoppiare ancora. Prima di andarsene tutta soddisfatta, con l'assegno firmatole dal presentatore del programma Carlo Vinti, ha detto: «Tale vincita mi basta. L'assegno mi servirà per comperarmi un'arpa, lo strumento che insegno. Non mancherò di comunicare questa bella notizia ad alcuni miei parenti abitanti a Roma e Napoli».

Il giovane Bianchi, che ha risposto con facilità ed immediatezza a domande sul Risorgimento italiano, ha vinto ieri sera centomila lire. E' fermamente intenzionato ad arrivare sino al milione, la cifra necessaria ai suoi genitori per effettuare il primo versamento ad un'impresa edile cui si sono rivolti per farsi costruire una piccola casa.

Ecco le domande e le risposte della signora Dusatti:

Domanda da centomila lire. — *Il 22 settembre 1857 morì a Parigi un patriota italiano. Gli stranieri che occupavano allora l'Italia cercarono di tener nascosta la notizia agli italiani. Un poeta scrisse però una breve poesia che passata di bocca in bocca fece conoscere agli italiani quanto era accaduto. Dite i nomi del patriota e del poeta ed il luogo di nascita di quest'ultimo.*

Risposta — Daniele Manin, Giacomo Zanella, Chiampo in provincia di Vicenza.

Domanda da 200 mila lire —

TORINO Anno X N. 73
Via Roma - Gall. de *La Stampa*
Telefoni: dal 40-042 al 40-049

STAMPA SERA

LUNEDI' MARTEDI'
26 - 27 Marzo 1956
L. 25 (sped. in abb. postale)

Proclamate le donne meglio vestite degli S. U.

La signora Mamie Eisenhower (a sinistra), Grace Kelly (al centro) e Margaret Truman (a destra) condividono i massimi onori nella lista che viene resa nota annualmente dall'Accademia di moda americana e che comprende le donne meglio vestite degli Stati Uniti. Le tre donne citate e altre dodici ancora riceveranno il premio dall'Accademia una medaglia d'oro. La signora Eisenhower è stata definita la donna più elegante fra quelle che per la posizione che occupano sono chiamate a partecipare alla vita pubblica mentre la Kelly e la Truman sono state considerate le più eleganti rappresentanti dello schermo e del concertismo. Mamie Eisenhower è stata designata per il quarto anno consecutivo, Grace Kelly e Margaret Truman per il secondo

2000 inglesi applaudono Malenkov

Il ministro sovietico per le centrali elettriche Malenkov ha compiuto un giro nel nord dell'Inghilterra accolto per la prima volta dagli applausi dei compassati inglesi. L'applauso a lui diretto si è levato da una folla di 2.000, persone, a Morecambe, all'esterno dell'hôtel dove l'ex-primo ministro è sceso col suo seguito

Dai telefoni allo schermo

La ventenne Shane Cordell, telefonista a Londra della B.B.C., succederà prossimamente nella cinematografia. Gli esperti hanno constatato che essa ha tutte le doti per diventare in un prossimo avvenire ottima attrice. (Publifoto)

PUBBLICITA' ECONOMICA
(Via S. Teresa N. 7)

Minimo 10 parole - Tasse 7 %
Di due linee, dello stesso annuncio una comparirà in un Numero del lunedì, senz'aumento.

1 ANNUNZI COMMERC. L. 40 p.p.

ACQUISTASI qualsiasi bottiglia dimigiana, carta, libri, ferro, vari. Tel.: 28-823.
AFFARONE! Fruttiera a cestone finissimo lussuosissimo. Telefonare 21-165.
BARGURO di calce, cemento, mattoni, pozzano. Via Parma 1, telef. 20-700.
LAMIERE zincata, piana, ondulata. Lamiere ondulate nere, recupero. Lamiere da 3 a 5 decimi occasione. Rigamonti&Bre, via Parma 1, telef. 20-700. 1289
OCCASIONE combinata ad incassatori lubrorito Duffilet impero metà prezzo. Gondino-38. F8213
VENDONE scaffali portamerci 70, tavoloni, lampi, bascule, registratore. Affrettarsi 27, Falchi. F8004

2 ARTIGIANATO L. 40 p.p.

TELEVISIONE radio riparazioni garantite. Ingegnere Tarabori, piazza Castelnuovo, telef. 46-349. T2367

3 SOC. CAP. MIL. ATTEN. L. 40 p.p.

AFFARONE affittasi gerenza avviatissima rivendita pane. Rivoli, dal Milla 14.
AFFIDASI gerenza avviatissima rivendita pane. Rivoli, dal Milla 14. 693
AFFIDASI gerenza avviatissima salumeria, alloggio 35.000 mensili, 200.000 cauzione. Rivoli, dal Milla 14.
ALBERGO avviatissimo corso ristorante gestire famiglia cedesi. Scrivere cassetta 163 Z, Ripa, Torino. 4651
ATTENZIONE! Urgente cedesi negozio centralissimo per signora con resto ben avviato, qualunque condizioni di pagamento ottimo matrimoniale al miglior offerente. Visite dalle ore 9-12 15 alle 18. Telefono 83-160. F5370
BAR avviatissimo 25.000 giornalieri lunga dilazione pagamento, cedesi. Telefonare 651-121. F5406
BAR centralissimo 455.000 reddito mensile ceco, facilitazioni pagamento. Carnevale, 19 Marzo 7. 23540
CEDESI accreditatissima signora, bellissimo attrezzatissimo, massaggi forte incasso dimostrabile, 3.500.000 non trattabili. Scrivere cassetta 5003, SPI, Torino.
CEDESI affermato avviatissima, avvenire sicuro, 5.500.000 trattabili. Tel. 288-171
CEDO negozi centrali 700.000, 900.000, 1.000.000, 1.400.000. Graziano, Fabriano 5. Telefono 687-370 L5867
CONFEZIONI signora cedesi Porta Nuova negozio artigiano. Scrivere cassetta 5005, SPI, Torino. L5499
FINALMARINA cedesi ristorante bar centrale lunga locazione. Scrivere cassetta Polizi Giovanni, piazza stazione, Finale Ligure. 31962
IMMOBILIARE Torinese, via Cibrario 72, cede bilocale-cucina arredata, vuoto abitabile, mobili. 600.000 trattabili. 248
LATTERIA 150 litri frigo alloggio arredati 2.700.000. Ferrero, Vanchiglia 13
MAGLIERIA avviata cede o affitta vetrine con alloggio. Telef. 592-702.
MAGLIERIA avviatissima centralissima cedesi affittasi. Telef. 66-432. 23071
NEGOZIO giornali, affitti centralissimo, alloggio, cedesi. Pietro Micca 8, Bernardo.
RIVENDITA pane kg. 120 alloggio avvenire 3.250.000. Ferrero, Vanchiglia 13.
SALUMERIA centralissima cedesi per motivi di famiglia, Richiesta 4.500.000 trattabili. Scrivere cassetta 5043, SPI, Torino. L5807
TINTORIA zona signorile forte lavoro dimostrabile retro abitabile cedo o associ via Bonafous 4 Tel. 36-527.

4 CASE e TERRENI L. 40 p.p.

A buone condizioni ventesimo alloggio nuovo, libero, tre camere, terrazzo, terzo, bagno, ascensore, servizi, casa signorile, piazza Bengasi (Lingotto) vendiamo 2.350.000, mutuo 900.000. Affarone. Andriolo, Viale 9. 3865
A buone condizioni ventunesimo ultimo alloggio cinque cucina, cantina, 730.000. Affarone, Via Signorini 6. 3961
ADRIANO ultimi alloggi quattro vani zona Francia comodo tramvia 4.000.000-4.500.000. Telefonare 679-739. 03077
ALASSIO. Alloggio libero signorile 5 camere cucina bagno terrazzo 5.000.000. Residenza Parisatto, piazza Lagrange.
ALLOGGIO nuovo libero, 3 camere servizi, terrazzo, terme, bagno, ascensore, casa signorile, piazza Bengasi (Lingotto) vendiamo 2.350.000, mutuo 900.000. Affarone. Andriolo, Viale 9. 3865
BELLISSIMI alloggi pronti autunno, personalizzati con ampio dilazione, vicinanza Stadium. Telefonare 679-739. 03079
CAMERA centrale grandissima vendo piano terra 750.000. Trattabile. Tel. 692-005
CAMERA libera indipendente rilascio 500 mila, reddito 108.000 annue. Tel. 33-560.
CASA centralissima 100 camere negozi, reddito 3.600.000 crediti vendesi 20 milioni. Ing. Parisatto, piazza Lagrange.
CASA 24 camere alloggetti vendesi 19 milioni 500.000; altra zona camere cinque libere garage. Pietro Micca 8, Bernardo
CASETTA libera 3 camere laboratorio formazione corrida vendo 1.850.000. Telefonare 681-986. F5471
IMMOBILE civile ed industriale vendesi corpo reddito 8% richiesta 45.000.000 Tel. 49-185. L5663
IMPRESA costruzioni per lotti zona vicinanze 550.000 vani. Telefonare 531-139.
LUCENTO vendo ottima camera cucina 1.550.000 trattabili. Pava, Mantova 19.
MERVI appartamenti centralissimi 4-5 camere giardino comforti vendesi. Agenzia Olimpia. 2736
PRIVATO vende vicolo Parella 2 camere lineilo cantina. Telefonare 292-790.
RAPALLO vista mare privato vende alloggio con giardinetto ed altro primo piano 2.000.000 trattabili. Telefonare 32-658.
SANREMO vendiamo appartamenti, ville da due a otto vani. Tutti prezzi. Agenzia Ilona, Sanremo. 529
TERRENO 1200 mq. adatto costruzione civile industriale vicinanze Fiat. Telefonare 683-817. L3731
VENDESI alloggio signorile 4 vani servizi con o senza garage. Corso Rosselli 33 angolo corso Re Umberto, Torino. Rivolgersi portineria. 3830
VENDO centralissimo alloggio libero otto camere servizi 35.000 mq. Telef. 44-487.
VENDONSI centrale ammobiliato 5 vani; altro piano stabile, libari. Tel. 683-216.
VILLE libere signorili, rivolgersi con parco vendesi. Ragioniere Forbatto, piazza Lagrange. 1602

5 AFF. TERR. e LOC. L. 40 p.p.

AFFITTASI corso Chieri terreno cintato camere deposito, artigianale. Tel. 690-056
AFFITTASI locale officina mq. 100, rialzo, forza. Telefonare 370-965.
LOCALE centrale mq. 160 luce forza, affittasi. Telefonare 790-320.

6 AFF. APPARTAMENTI L. 40 p.p.

ABBIAMO camere, soffitte, 7000; 1-2 cucina 10.000-17.000. Diavolo, Sant'Anselmo 13. 451
ABBISOGNAMI 1-3 camere oppure soffitte, massimi referenze. Telef. 687-402.
ADRIOSONANDOV affittiamo alloggi interpellate agenzia Combi, Sacchi 14. Telefonare 40-431. F5695
AFFITTASI camera cucina 11.000, con servizi 13.000, 14.000, 16.000; due camere servizi 17.000, 18.000, 20.000; finissimo 20.000, Graziano, Salutati 5.
AFFITTASI camera indipendente termo 10.000; due separate 12.000. Telefonare 51-844. 463
AFFITTASI 2 camere cucina bagno servizi Porta Palazzo. Telefonare 41-245.
AFFITTO piccola soffitta 6000 zona Vanchiglia cauzione 20.000. Telef. 293-760.
AMMOBILIATO appartamentino affittasi, elegante completo moderno indipendente. Telefonare 776-109 dalle 15 alle 16.
ANDIANA signorina cerca in affitto alloggetto composto in palazzina oppure piccola casa solida costruzione preferibilmente zona Gran Madre. Scrivere cassetta 6088, SPI, Torino. B1679
CENTRALISSIMI alloggi 2-3 camere servizi, abitazione, uffici. Telefon. 292-760.
CERCO affittare per ottima clientela camere sole camera cucina due servizi. Telefonare 687-724. L5669
CERCO camera cucina vuota, piccolo alloggetto, qualunque zona. Telef. 890-142.
CONIUGI pensionati (ottime referenze) cercano camera cucina, effettuino. Telefonare 81-593. L6861
PORTA Nuova 3 camere cucina 17.000; Lingotto camere 6500. Accademia Albertina 31, c Ella p. L6869

CROCETTA 3 camere libello bagno 18.000 piano 4°. Telefonare 222-[illegible]. 07308
INDUSTRIALE cerca 4 camere doppi servizi garage Crocetta. Telef. 660-835.
PARTENZA urgent affittare 3 stanze, ribera laboratorio. Po 12. Telef. 537-035.
SPOSI affitterebbero alloggio 3-5 camere in palazzina preollinare o altra zona signorile moderna. Tel 201-003.
VIA Parini affittasi alloggio 4 camere moderno servizi, terzo centrale. Telefonare 280-784. F5681
VICINANZE ospedale Maria Vittoria cedesi camera grande terzo 11.000. Tel. 292-760
12.000 Barriera Milano negozio, grande retro, camera, latrie, stabile nuovo, moderno, condizioni. Telefonare 292-760.

7 LOCALI p. VILLEGG. L. 40 p.p.

INCHILTERRA. Ufficiale marina inglese scambierebbe capitalità suo magnifico albergo sul mare nel Devonshire (Inghilterra), con automobile a disposizione degli ospiti, per 15-30 giorni stagione estiva 1956, per eventuale sport invernale nella riviera ligure. Scrivere Direzione generale I.E.L.A., via Rigli 16, Milano.

9 COLLEGI IST. SCUOLE L. 40 p.p.

ALL'ISTITUTO Stenografico «Cima» 3 sprite lezioni orari serali occasionali diurni, orali, via Berna 26b. Telefonare 50-364. 493
BIET, iscrizioni continuate a tutti i corsi d'ufficio, d'azienda, lingue, Biet, via Po 2, telefono 47-972. 2

10 LET. TRAD. PRESTAZ. L. 40 p.p.

SIGNORINA accetta lavori da dattilografare. Telef. 268-682, ore 8-11. L3483

11 CAM. MOD. e PENS. L. 40 p.p.

A distinta famiglia e distinto alloggio centralissimo tutti comforts, ambiente vario. Telefonare 51-040. F5544
A distinti affitta centralissimo ambiente unico, bagno, telefono, uso cucina; altro, soffitta mobiliata. Telefonare 655-243.
AFFITTASI Porta Nuova matrimoniale comodità, uso cucinino. Altra camerata scapolo. Telef. 687-936. F6341
CAMERA signorilità centralissimo affittasi serio stabile. Marbo, Carlo Alberto 36
CAMERA elegante uso pied-à-terre affittasi cara signorile. Telef. 537-634.
LUNGA indipendente ammobiliata due luci Barriera Milano 10.000. Tel. 292-760

12 OFF. IMPIEGO e LAV. L. 40 p.p.

ADDETTI rettifiche manuali di donne rimorchi. Officina Santambrogio, via Santambrogio 21. L5669
APPRENDISTA aiutante sarta cereali. Elisa Couture, via S. Quintino 32.
ASSUMIAMO apprendista impiegata 16-18enne, Telefonare 593-406. F5590
AZIENDA meccanica cerca capo reparto attrezzatore specialmente esperienze stampi lavorazione lamiera stelle, dinamico, energico. Scrivere cassetta 3090, SPI, Torino. F5465
CERCASI abile fabbro tutto fare per cortile aziendi. Telefonare 660-547.
CERCASI aiutante pellettiere e giovanissima apprendista 13-16enne. Telefonare 761-736. R1753
CERCASI falegname prima categoria pratico carpenteria lavori su disegno. Presentarsi ore 20.30, Ferro, c. Peschiera 132.
CERCASI impiegata pratica fatturazione, contabilità. Pugi, Assarotti 5, Torino.
CERCASI ragazzo quindicenne svelto attivo alunno ufficio. Scrivere cassetta 5095, SPI, Torino. L5345
CERCO istitutore anche ex ultima referenze. Telef. 681-654. L6324
DISEGNATORE meccanico pratico piccoli progetti cereali. Tel. 861-497. F5810
FAMIGLIA qualche persona cerca istitutore fissa referenziata. Telefonare 520-529.
IMPORTANTE fabbrica biancheria cerca abile maschinista. Telefonare 687-788.
PERITO tessile cereali avente comprovata pratica conoscenza filatura lana pettinata. Indicare posti occupati, età, stato famiglia, pretese, scrivendo a cassetta 3287, SPI, Torino. F5514
PRIMARIA ditta elettrodomestici ricerca signorina lavoro reclamistico propagandistico. Inquadramento sindacale. Asinari, Barbaroux 15, ore 9-11. F5282
PRODUTTORE di provata capacità, massimo rendimento, residente Torino, millesimato, in possesso autoscuola, ritiene ottima scuola superiori, importante azienda, proficuo large avvenire e propagandista, assume [illegible] Specialista disposto con serietà, spirito, sfruttare ottima occasione. Scrivere cassetta 6124, SPI, Torino. 61611
PULITORE già pratico lavatri 16-17enne cerca fabbrica lavapadri lavoro sicuro. Telefonare 774-648. R1457
TUTTOFARE fissa abilissima referenziata massima serietà cercasi. Telef. 683-646.
TUTTOFARE fissa 19-20 referenziata cercasi coniugi due bambine. Telefonare 682-175. F5514
TUTTOFARE pratica cucina, massimo serio, cercasi. Biancolilo, corso Napoli 24.
TUTTOFARE svelta referenziata cerca famiglia garage Rotatori corso 7.30-12. Telefonare 778-960, mattino. L6348
UNGE apprendista sarta. Bruno, Berola 8. R1036

13 DOMANDE IMPIEGO L. 30 p.p.

ABILISSIMA stiratrice maglificio offresi. Telef. 41-560 dalle 16 alle 17. B1643
ARISTETE capocontiere offresi grande serio stile, volenteroso e bonia pratica cantiere, ottimi prezzo. Scrivere cassetta 3128, SPI, Torino. M2015
BATTILASTRA 1° categoria libero subito offresi. Telefonare 286-886.
COMMESSA giovane offresi anche mezza giornata, libera subito. Telef. 792-903.
DATTILOGRAFA 40enne, premurosa, referenze, pratica ufficio offresi preferibilmente mezza giornata. Telef. 583-719.
DICIANNOVENNE stenodattilografia contabilità volenterosa presenza offresi. Telefonare 51-063. L6194
DICIOTTENNE volenterosa lusitana parmigiana offresi subito qualunque lavoro. Telefonare 295-572. F5477
DISTINTA offresi mezza giornata a studio medico o famiglia signorile. Scrivere Bairo, via Exilles 4. B1732
ELETTRICISTA radiotecnico perfezionato lunga esperienza, referenze, offresi subito. Telefonare 293-572. F5479
ESPERTO piano autoraggiti acqua ciclorismo offresi a primaria ditta zona oppure anche a stabilimento. Scrivere cassetta 2262, SPI, Torino. F5314
TRENTACINQUENNE premurosa referenze lunga esperienza, referenze, offresi subito. Telefonare 293-572. F5479
ESPERTO piano autoraggiti acqua ciclorismo offresi a primaria ditta zona oppure anche a stabilimento. Scrivere cassetta 2262, SPI, Torino. F5314
TRENTACINQUENNE premurosa referenze lunga esperienza, referenze, offresi subito. Telefonare 293-572. F5479
TUTTOFARE donna, referenze, occuperebbesi piccola famiglia a giornata. Scrivere cassetta 6344, SPI, Torino.

19 ANNUNZI VARI L. 40 p.p.

ACCERTAMENTI, informazioni, indagini, sorveglianze, investigazioni. Mondial, Cavour 5. Telefonare 521-181.
ACQUISTA bottiglie, damigiane, [illegible], libri, dischi, [illegible] oggetti, occasione. Telefonare 286-120. 4631
ATTENZIONE! [illegible] 65.000, cucine 28.000, Lagrange 29 (cortile), Principe Amedeo 11 C. 3818
MOBILI Bianco, piazza Saboudo 1, sala, saloni, camere a porte 95.000, cucina 32.000. Specialità sofà, mobili letto.
MOBILI «Cambella» Vasta esposizione. Garanzia, lunghe rateazioni, cambio immobili, Via Garibaldi 4, telef. 531-107.
MOBILI vera liquidazione originalissimi tinelli, sale, matrimoniali robustissimi, lunga rateazione. Corso Francia 196.
TELEVISIONI radio radiogrammofoni fonobar, vasta scelta, comode rateazioni. De Mango, Cernaia 8. F5241

20 AUTOMOBILI L. 40 p.p.

ALFA 1900 perfetto stato, costruzione luglio 1953, vendesi. Telefonare 538-621.
BELLISSIMA 1100 E (1951) perfetta, giardinetta legno canadese, fatturazioni. Telefonare 73-575. 512302
E dopo tutti visionati compravesi veramente. Autogarage Savoia, Taranto 31.
METANO Agile: originale chilometrico, impianti perfetti, assistenza tecnica posto SPEM, Tripoli 71, telef. 280-300. Applicando impianto entro marzo presso Officina Speri, avrete 2000 km. gratuiti.
OTTIMA 500 C 278.000; perfetta 1100 Mussone 180.000; Topolino 75.000. Corso Vittorio 127. L6366
RATEAZIONI anticipazioni finanziamenti su autovetture autocarri nuovi usati. Telefonare 86-104. T2615
VENDO 500 C 1954 originale tettuccio colore rarissimo. Principe Tommaso 31, [illegible]. R1960
600 anni 2, km. 30000, vendo. Telefonare 697-190. L7340